| | | | | |
|---|---|---|---|---|
| -Çalışanlara Sağlanan Faydalara İlişkin Kısa Vadeli Karşılıklar | 2.082.595 | 2.221.142 | 1.965.637 | 1.552.165 |
| Diğer Kısa Vadeli Yükümlülükler | 548.302 | 2.836.145 | 144.061 | 104.677 |
| **TOPLAM KISA VADELİ YÜKÜMLÜLÜKLER** | **159.061.063** | **124.025.241** | **80.914.583** | **80.736.258** |
| **UZUN VADELİ YÜKÜMLÜLÜKLER** | | | | |
| Uzun Vadeli Borçlanmalar | 9.789.801 | 8.993.047 | 19.204.110 | 11.191.117 |
| Diğer Finansal Yükümlülükler | 141.528 | 208.330 | 1.067.691 | 2.254.133 |
| Uzun Vadeli Karşılıklar | 3.188.861 | 2.731.251 | 1.708.837 | 1.301.897 |
| -Çalışanlara Sağlanan Faydalara İlişkin Uzun Vadeli Karşılıklar | 3.188.861 | 2.731.251 | 1.708.837 | 1.301.897 |
| Ertelenmiş Vergi Yükümlülüğü | 6.281.376 | 5.300.674 | - | - |
| **TOPLAM UZUN VADELİ YÜKÜMLÜLÜKLER** | **19.401.566** | **17.233.302** | **21.980.638** | **14.747.147** |
| **TOPLAM YÜKÜMLÜLÜKLER** | **178.462.629** | **141.258.543** | **102.895.221** | **95.483.405** |
| **ÖZKAYNAKLAR** | | | | |
| Ödenmiş Sermaye | 25.000.000 | 25.000.000 | 12.000.000 | 8.000.000 |
| Kar veya Zararda Yeniden Sınıflandırılmayacak Birikmiş Diğer Kapsamlı Gelirler (Giderler) | 34.848.056 | 33.828.079 | 359.252 | 177.347 |
| -Maddi Duran Varlık Yeniden Değerleme Artışları (Azalışları) | 33.626.609 | 33.626.609 | - | - |
| -Tanımlanmış Fayda Planları Yeniden Ölçüm Kazançları (Kayıpları) | 1.221.447 | 201.470 | 359.252 | 177.347 |
| Kardan Ayrılan Kısıtlanmış Yedekler | 3.192.782 | 1.393.391 | 715.610 | 515.119 |
| Geçmiş Yıllar Karları / (Zararları) | 36.495.007 | (3.303.629) | 2.031.007 | 1.405.715 |
| Net Dönem Karı | 1.759.445 | 41.598.027 | 8.343.145 | 4.326.016 |
| **TOPLAM ÖZKAYNAKLAR** | **101.295.290** | **98.515.868** | **23.449.014** | **14.424.197** |
| **TOPLAM KAYNAKLAR** | **279.757.919** | **239.774.411** | **126.344.235** | **109.907.602** |

### *Dönen Varlıklar*

Şirket'in dönen varlıkları; nakit ve nakit benzerleri, ticari alacaklar, diğer alacaklar, stoklar, peşin ödenmiş giderler ve diğer dönen varlıklardan oluşmaktadır.

### Nakit ve Nakit Benzerleri:

Şirket'in izahnamede yer alması gereken finansal tablo dönemlerini kapsayan 31.12.2019-31.03.2022 dönemleri arasında nakit ve nakit benzerlerinde meydana gelen artışın en önemli unsuru yabancı para cinsinden vadeli ve vadesiz mevduatlardaki artış olup, bu artışın başlıca nedeni ise söz konusu dönemde döviz kurlarında meydana gelen artış sonucunda yabancı para cinsinden mevduatların TL karşılığının artış göstermesidir.

Şirket'in izahnamede yer alması gereken finansal tablo dönemleri itibarıyla nakit ve nakit benzerlerinin kırılımı aşağıda yer almaktadır:

| Nakit ve Nakit Benzerleri | 31.03.2022 | 31.12.2021 | 31.12.2020 | 31.12.2019 |
|---|---|---|---|---|
| Kasa | 3.053 | 15.342 | 3.018 | 759 |
| Bankalar | 24.689.340 | 21.992.982 | 8.920.632 | 10.762.132 |
| *Vadesiz Mevduat - TL* | *2.448.389* | *2.790.305* | *135.690* | *527.249* |
| *Vadesiz Mevduat - Yabancı Para* | *11.974.992* | *10.121.604* | *5.264.803* | *6.199.101* |
| *Vadeli Mevduat - TL* | *450.000* | *5.767* | *5.253* | *5.000* |
| *Vadeli Mevduat - Yabancı Para* | *9.815.959* | *9.075.306* | *3.514.886* | *4.030.782* |
| Kredi Kartı Alacakları | 10.900 | 36.831 | 79.015 | 12.632 |



HİDROPAR HAREKET KONTROL TEKNOLOJİLERİ MERKEZİ SANAYİ VE TİC. A.Ş.
İnönü Mh. Gebze Plastikçiler Osb Cadde No: 31 Gebze / KOCAELİ İlyasbey V.D. 462 038 5262 Tel: 444 4580 Fax: 0262 643 84 14
A1 CAPİTAL YATIRIM MENKUL DEĞERLER A.Ş.
Maslak Mah. Büyükdere Cad. No: 1 Kat: 5-6 Maslak Sarıyer/İSTANBUL Maslak V.D. 388 004 3521 Ticaret Sicil No: 270189

| | | | | |
|---|---|---|---|---|
| Toplam | 24.703.293 | 22.045.155 | 9.002.665 | 10.775.523 |

- 31.03.2022 itibarıyla yabancı para vadesiz mevduat toplamı 11.974.992 TL karşılığı; 156.033 ABD Doları ve 594.150 Euro'dan oluşmaktadır. 31.03.2022 itibarıyla yabancı para vadeli mevduat toplamı 9.815.959 TL karşılığı ise 601.889 Euro'dan oluşmaktadır.
- 2021 yılı dönem sonu yabancı para vadesiz mevduat toplamı 10.121.604 TL karşılığı; 95.991 ABD Doları ve 586.088 Euro'dan oluşmaktadır. 2021 yılı dönem sonu yabancı para vadeli mevduat toplamı 9.075.306 TL karşılığı ise 601.543 Euro'dan oluşmaktadır.
- 2020 yılı dönem sonu yabancı para vadesiz mevduat toplamı 5.264.803 TL karşılığı; 3.070 ABD Doları ve 575.010 Euro'dan oluşmaktadır. 2020 yılı dönem sonu yabancı para vadeli mevduat toplamı 3.514.886 TL karşılığı ise 385.556 Euro'dan oluşmaktadır.
- 2019 yılı dönem sonu yabancı para vadesiz mevduat toplamı 6.199.101 TL karşılığı; 9.496 ABD Doları ve 922.036 Euro'dan oluşmaktadır. 2019 yılı dönem sonu yabancı para vadeli mevduat toplamı 4.030.782 TL karşılığı ise 605.032 Euro'dan oluşmaktadır.

İzahnamede yer alması gereken finansal tablo dönemleri itibarıyla Şirket'in nakit ve nakit benzerlerine ilişkin likidite pozisyonu ise aşağıdaki gibidir:

| Nakit ve Nakit Benzerlerine İlişkin Likidite Pozisyonu | 31.03.2022 | 31.12.2021 | 31.12.2020 | 31.12.2019 |
|---|---|---|---|---|
| 30 güne kadar | 14.426.434 | 12.927.251 | 5.403.511 | 6.727.109 |
| 30-90 gün arası | 10.276.859 | 9.117.904 | 3.599.154 | 4.048.414 |
| Toplam | 24.703.293 | 22.045.155 | 9.002.665 | 10.775.523 |

**Ticari Alacaklar;**

Şirket'in 2019 yılında 24.761.585 TL olan ticari alacakları 2020 yılında %32,21 oranında artarak 32.736.905 TL, 2021 yılında ise %60,74 oranında artarak 52.620.025 TL olarak gerçekleşmiştir. 2022 yılının ilk 3 aylık döneminde ise Şirket'in ticari alacakları 2021 yılı sonuna göre %7,53 oranında artarak 56.584.273 TL olarak gerçekleşmiştir. İzahnamede yer alması gereken finansal tablo dönemleri itibarıyla Şirket'in ticari alacakları Şirket'in artan ticari faaliyetleri paralelinde artış göstermiş olup, 31.03.2022 tarihli finansal tablolar itibarıyla Şirket'in ticari alacaklarının tamamı ilişkili olmayan taraflardan olan ticari alacaklardan oluşmaktadır.

**Diğer Alacaklar:**

Şirket'in diğer alacaklarında 2021 yılında meydana gelen 8.510.386 TL tutarındaki artışın başlıca nedenleri ilişkili olmayan taraflardan diğer alacaklarda, ortaklardan alacaklarda ve verilen depozito ve teminatlarda meydana gelen artış olmuştur. 2021 yılında ilişkili olmayan taraflardan diğer alacaklarda meydana gelen 2.839.785 TL tutarındaki artışın nedeni Gebze İhtisas Vergi Dairesinden alınması beklenen KDV iadesi alacağı tutarıdır. Ortaklardan alacaklarda meydana gelen 2.392.565 TL tutarındaki artışın nedeni ortakların işletmeden aldıkları nakit paralardan kaynaklanmaktadır. Verilen depozito ve teminatlarda meydana gelen 3.078.804 TL tutarındaki artış mal alımında kullanılmasından ileri gelmektedir. Kalan 199.232 TL'lik artışı ise personelden alacaklar oluşturmaktadır. 2022 yılının ilk 3 aylık döneminde diğer alacaklarda meydana gelen artışın başlıca sebebi personelden alacaklarda meydan gelen 1.143.168 TL tutarındaki artış olup, bu artışın başlıca nedeni Şirket personeline verilen



HİDROPAR HAREKET KONTROL TEKNOLOJİLERİ MERKEZİ SAN.VE TİC. A.Ş.
İnönü Mh. Gebze Plastikçiler OSB Cumhuriyet Cd.
No: 31 Gebze KOCAELİ İlyasbey V.D. 462 038 5252
Tel: 464 4580 Fax: 0262 643 84 14

AT CAPİTAL YATIRIM MENKUL DEĞERLER A.Ş.
Meydan Sk. Beybi Gün Plaza
No 1 K 2 D. 5-6 Maslak-Sarıyer/İSTANBUL
Mersis No: 0388 004 3521 Tic.Sic.No:270189
www.atcapital.com.tr

1.075.000 TL'lik avanslardan oluşmaktadır. İzahname tarihi itibariyle 500.000 TL'lik kısmı kapanmıştır. Kalan kısmının iseen geç 2022 yılının 3. çeyreğinin sonu itibarıyla kapanması planlanmaktadır.

**Stoklar:**

Şirket'in 2019 yılında 34.516.171 TL olan stokları 2020 yılında %11,56 oranında artarak 38.505.947 TL, 2021 yılında ise %32,41 oranında artarak 50.986.213 TL olarak gerçekleşmiştir. 2022 yılının ilk 3 aylık döneminde ise Şirket'in stokları 2021 yılı sonuna göre %33,87 oranında artarak 68.252.988 TL olarak gerçekleşmiştir. İzahnamede yer alan finansal tablo dönemleri itibariyle stoklarda görülen artışın temel sebebi, Şirket'in hammadde maliyetlerinin önemli ölçüde döviz kurlarına bağımlı olması, faaliyetlerdeki artışın yarı mamül stoklarına yansıması ve önümüzdeki dönümlerde faaliyetlerde artış olabileceği beklentisiyle hammadde stoğu yapılmasından kaynaklanmaktadır.

**Peşin Ödenmiş Giderler:**

Şirket'in 2019 yılında 4.198.559 TL olan peşin ödenmiş giderleri 2020 yılında %9,42 oranında artarak 4.594.021 TL, 2021 yılında ise %105,17 oranında artarak 9.425.340 TL olarak gerçekleşmiştir. 2022 yılının ilk 3 aylık döneminde ise Şirket'in peşin ödenmiş giderleri 2021 yılı sonuna göre %63,83 oranında artarak 15.441.175 TL olarak gerçekleşmiştir. İzahnamede yer alan finansal tablo dönemleri itibariyle peşin ödenmiş giderlerde görülen artışın temel sebebi, Bosch Rexroth'a verilen siparişlerden kaynaklanmaktadır

**Diğer Dönen Varlıklar:**

Şirket'in 2019 yılında 4.198.559 TL olan diğer dönen varlıkları 2020 yılında %214,15 oranında artarak 5.963.681 TL, 2021 yılında ise %45,04 oranında artarak 8.649.458 TL olarak gerçekleşmiştir. 2022 yılının ilk 3 aylık döneminde ise Şirket'in diğer dönen varlıkları 2021 yılı sonuna göre %25,57 oranında artarak 10.860.715 TL olarak gerçekleşmiştir. İzahnamede yer alan finansal tablo dönemleri itibariyle diğer dönen varlıklarda görülen artışın temel sebebi devreden KDV'de meydana gelen artış olup, söz konusu finansal tablolar itibayırla devreden KDV'nin diğer dönen varlıklar içindeki payı %99'un üzerindedir. Diğer dönen varlıklarda izahnamede yer alan finansal tablo dönemleri itibariyle görülen artışın temel sebebi, Şirket'in stoklarındaki artışın KDV'ye yansımasıdır.

***Duran Varlıklar***

Şirket'in duran varlıkları; finansal yatırımlar, özkaynak yöntemiyle değerlenen yatırımlar, maddi duran varlıklar ve maddi olmayan duran varlıklardan oluşmaktadır.

**Finansal Yatırımlar:**

Şirket'in izahnamede yer alması gereken finansal tablo dönemleri itibarıyla 200.000 TL tutarındaki duran varlıklar altında sınıflandırılan finansal yatırımları Şirket'in Kocaeli Savunma Sanayi ve Ticaret A.Ş. sermayesinde sahip olduğu %3,15 oranındaki paylardan oluşmakta olup, söz konusu paylar maliyet bedeli ile finansal tablolarda izlenmektedir.

HİDROPAR HAREKET KONTROL TEKNOLOJİLERİ MERKEZİ SAN. VE TİC. A.Ş. İnönü Mh. Gebze Plastikçiler OSB Cumhuriyet Cd. No: 31 Gebze/ KOCAELİ İlyasbey V.D. 462 038 5262 Tel: 444 4580 Fax: 0262 643 84 14

A1 CAPİTAL YATIRIM MENKUL DEĞERLER A.Ş. Meydan Sk. Beyto Giz Plaza No: 4/2 D: 5-6 Maslak Sarıyer İSTANBUL Maslak V.D. 0388 004 3521 Tic.Sic.No:270189 www.a1capital.com.tr Mersis No: 0388004352100015

**Özkaynak Yöntemiyle Değerlenen Yatırımlar:**

Şirket'in özkaynak yöntemiyle değerlenen yatırımları HKSM, MET A.Ş., Makers A.Ş. ve SFM A.Ş. sermayesinde sahip olunan paylardan oluşmakta olup, söz konusu ortaklıklara ilişkin bilgiler aşağıdaki tabloda sunulmaktadır:

| | |
|---|---|
| **Hareket Kontrol Servis Merkezi Sanayi ve İnşaat Taahhüt Ticaret A.Ş.** | |
| **Ticaret Unvanı** | Hareket Kontrol Servis Merkezi Sanayi ve İnşaat Taahhüt Ticaret A.Ş. |
| **Faaliyet Konusu** | Hidrolik, Pnomatik, Mekanik Elektrik ve Otomasyon konularında servis hizmeti vermek |
| **Adresi** | TOSB Otomotiv OSB Mahallesi 1. Cadde No:8/3/12 Çayırova/Kocaeli |
| **Ticaret Sicil Müdürlüğü / No'su** | Gebze / 20545 |
| **Sermayesi** | 3.000.000 TL |
| **HKTM'nin Sermaye Payı** | 300.000 TL |
| **HKTM'nin Sermaye Payı (%)** | %10 |
| **HKTM'nin Oy Hakkı (%)** | %10 |
| **Finansal Tablolarda Hangi Değer Üzerinden İzlendiği** | Özkaynak Yöntemi İle Değerlenen Yatırımlar |
| **HKTM İle Olan İlişkisi** | HKTM'nin üretmiş olduğu ürünlere satış sonrası servis hizmetleri vermektedir. |
| **Modül Modern Eğitim Teknolojileri A.Ş.** | |
| **Ticaret Unvanı** | Modül Modern Eğitim Teknolojileri A.Ş. |
| **Faaliyet Konusu** | Organizasyonlara pazarlama, üretim, iş süreçlerinde danışmanlık ve eğitim vermek |
| **Adresi** | Güzelyurt Mahallesi 5746 Sokak E Apt. No:6/4(A) Yunusemre / Manisa |
| **Ticaret Sicil Müdürlüğü / No'su** | Manisa / 19226 |
| **Sermayesi** | 100.000 TL |
| **HKTM'nin Sermaye Payı** | 10.000 TL |
| **HKTM'nin Sermaye Payı (%)** | %10 |
| **HKTM'nin Oy Hakkı (%)** | %10 |
| **Finansal Tablolarda Hangi Değer Üzerinden İzlendiği** | Özkaynak Yöntemi İle Değerlenen Yatırımlar |
| **HKTM İle Olan İlişkisi** | HKTM çalışanları için eğitim hizmeti verme amacıyla kurulmuştur. |
| **Makers Makine Ekipmanları Robotik Sistemler Sanayi ve Ticaret A.Ş.** | |
| **Ticaret Unvanı** | Makers Makine Ekipmanları Robotik Sistemler Sanayi ve Ticaret A.Ş. |
| **Faaliyet Konusu** | Elektronik, haberleşme, enformasyon teknolojileri donanım ve sistemleri kurmak, her türlü yazılım ve donanım faaliyetleri ile servis hizmetleri vermek |
| **Adresi** | Mollafenari Mah. 4010. Sk No:30 Gebze / KOCAELİ |
| **Ticaret Sicil Müdürlüğü / No'su** | Gebze / 36416 |
| **Sermayesi** | 10.000.000 TL |
| **HKTM'nin Sermaye Payı** | 6.700.000 TL |
| **HKTM'nin Sermaye Payı (%)** | %67,00 |
| **HKTM'nin Oy Hakkı (%)** | %67,00 |
| **Finansal Tablolarda Hangi Değer Üzerinden İzlendiği** | Özkaynak Yöntemi İle Değerlenen Yatırımlar |

HİDROPAR HAREKET KONTROL TEKNOLOJİLERİ MERKEZİ SAN.VE TİC. A.Ş.
İnönü Mh. Gebze Plastikçiler OSB Cumhuriyet Cd.
No: 31 Gebze KOCAELİ İlyasbey V.D. 462 038 5252
Tel: 444 4580 Fax: 0262 643 84 14

A1 CAPİTAL YATIRIM MENKUL DEĞERLER A.Ş.
Maslak Sk. Beybi Giz Plaza
No: 1 K.2 D 5-6 Maslak-Sarıyer/İSTANBUL
Maslak V.D. 388 004 3521 Tic.Sic.No:270189
www.a1capital.com.tr
Mersis No: 0388004352100015

| | |
|---|---|
| **HKTM İle Olan İlişkisi** | HKTM'nin ürettiği veya ticari mal nitelğindeki ürünlerini kurduğu sistemlerde kullanabilmesi. |
| **SFM Makine Sanayi Ticaret ve A.Ş.** | |
| **Ticaret Unvanı** | SFM Makine Sanayi Ticaret ve A.Ş. |
| **Faaliyet Konusu** | Hidrolik makineler, hidrolik sistemler, hidrolik güç üniteleri, hidrolik silindirler ve akışkan gücü ile çalışan ekipmanlar için her türlü metalden tank ve kapak imalatı yapmak, bu ürünlerin alım satımını, ithalat ihracatı ile dahili ticaretini yapmak |
| **Adresi** | Karadenizliler Mah. Türkmen Sk. İmalathane-B Blok No: 28/3 Başiskele / Kocaeli |
| **Ticaret Sicil Müdürlüğü / No'su** | Kocaeli / 32874 |
| **Sermayesi** | 5.000.000 TL |
| **HKTM'nin Sermaye Payı** | 4.000.000 TL |
| **HKTM'nin Sermaye Payı (%)** | %80,00 |
| **HKTM'nin Oy Hakkı (%)** | %80,00 |
| **Finansal Tablolarda Hangi Değer Üzerinden İzlendiği** | Özkaynak Yöntemi İle Değerlenen Yatırımlar |
| **HKTM İle Olan İlişkisi** | HKTM'nin tedarik etmekte olduğu metalden tank ve kapaklarını temin etmek. |
| **Kocaeli Savunma Sanayi ve Ticaret A.Ş.** | |
| **Ticaret Unvanı** | Kocaeli Savunma Sanayi ve Ticaret A.Ş. |
| **Faaliyet Konusu** | Savunma Sanayi |
| **Adresi** | Karabaş Mahallesi Sanayi Fuarı 2. Cad. No:4 41040 İzmit/Kocaeli |
| **Ticaret Sicil Müdürlüğü / No'su** | Kocaeli / 29024 |
| **Sermayesi** | 6.350.000 TL |
| **HKTM'nin Sermaye Payı** | 200.000 TL |
| **HKTM'nin Sermaye Payı (%)** | %3,15 |
| **HKTM'nin Oy Hakkı (%)** | %3,15 |
| **Finansal Tablolarda Hangi Değer Üzerinden İzlendiği** | Maliyet Bedeli |
| **HKTM İle Olan İlişkisi** | Ortaklık ilişkisi dışında ticari bir ilişkisi henüz bulunmamaktadır. Ancak savunma sanayi için Kocaeli Savunma Sanayi ve Ticaret AŞ'nin alacağı ihalelerin mekanik ve robotik üretimlerine katkı verilmesi amacıyla ortaklık yapılmıştır. |

İzahnamede yer alması gereken finansal tablo dönemleri itibarıyla özkaynak yöntemiyle değerlenen yatırımların finansal tablolarda yer alan değerleri aşağıdaki tablo ile özetlenmiştir:

| | 31.03.2022 | 31.12.2021 | 31.12.2020 | 31.12.2019 |
|---|---|---|---|---|
| HKSM | 569.088 | 597.608 | 298.009 | 202.975 |
| MET A.Ş. | 21.893 | 37.722 | 18.649 | 2.018 |
| Makers A.Ş. | 1.672.321 | - | - | - |
| SFM A.Ş. | 996.555 | - | - | - |
| | **3.259.857** | **635.330** | **316.657** | **204.993** |

HİDROPAR HAREKET KONTROL TEKNOLOJİLERİ MERKEZİ SAN. VE TİC. A.Ş.
İnönü Mh.Gebze Hendekliler OSB Cumhuriyet Cd.
No: 31 Gebze/KOCAELİ İlyasbey V.D. 452 038 6252
Tel: 444 4580 Fax: 0262 643 84 14

A1 CAPİTAL YATIRIM MENKUL DEĞERLER A.Ş.
Meydan Sk. Beytu Giz Plaza
No: 1 K 2 D 6 Maslak-Sarıyer/İSTANBUL
Maslak V.D. 388 004 3521 Tic Sic No:270189
www.a1capital.com.tr
Mersis No: 0388004352100015

**Maddi Duran Varlıklar:**

Şirket'in 2019 yılında 19.037.275 TL olan maddi duran varlıkları 2020 yılında %0,33 oranında artarak 19.099.477 TL, 2021 yılında ise %243,26 oranında artarak 65.560.328 TL olarak gerçekleşmiştir. 2022 yılının ilk 3 aylık döneminde ise Şirket'in maddi duran varlıkları 2021 yılı sonuna göre %1,26 oranında artarak 66.384.111 TL olarak gerçekleşmiştir. Şirket'in izahnamede yer alması gereken finansal tablo dönemleri itibarıyla maddi duran varlıklarının kırılımı aşağıdaki tabloda gösterilmektedir:

| **Kayıtlı Değer (TL)** | **31.03.2022** | **31.12.2021** | **31.12.2020** | **31.12.2019** |
|---|---|---|---|---|
| Binalar | 44.308.760 | 44.285.886 | 11.015.508 | 11.015.508 |
| Tesis, Makine ve Cihazlar | 24.055.696 | 23.490.446 | 4.610.686 | 4.177.845 |
| Taşıtlar | 2.893.787 | 2.869.362 | 653.344 | 494.042 |
| Mobilya ve Demirbaşlar | 3.030.078 | 2.795.352 | 2.010.270 | 1.350.617 |
| Kullanım Hakkı Varlıkları | 4.324.967 | 4.324.967 | 4.324.967 | 4.324.967 |
| Yapılmakta Olan Yatırımlar | 1.472.359 | 182.086 | 473.158 | 85.657 |
| **Toplam** | **80.085.647** | **77.948.099** | **23.087.933** | **21.448.636** |
| | | | | |
| **Birikmiş Amortismanlar (TL)** | **31.03.2022** | **31.12.2021** | **31.12.2020** | **31.12.2019** |
| Binalar | -2.992.383 | -2.855.886 | -700.541 | -562.470 |
| Tesis, Makine ve Cihazlar | -5.795.170 | -5.515.446 | -671.065 | -477.620 |
| Taşıtlar | -330.113 | -308.244 | -62.234 | -47.617 |
| Mobilya ve Demirbaşlar | -750.943 | -693.540 | -530.402 | -392.561 |
| Kullanım Hakkı Varlıkları | -3.832.927 | -3.014.655 | -2.024.214 | -931.093 |
| **Toplam** | **-13.701.536** | **-12.387.771** | **-3.988.456** | **-2.411.361** |
| | | | | |
| **Net Defter Değeri (TL)** | **31.03.2022** | **31.12.2021** | **31.12.2020** | **31.12.2019** |
| Binalar | 41.316.377 | 41.430.000 | 10.314.967 | 10.453.038 |
| Tesis, Makine ve Cihazlar | 18.260.526 | 17.975.000 | 3.939.621 | 3.700.225 |
| Taşıtlar | 2.563.674 | 2.561.118 | 591.110 | 446.425 |
| Mobilya ve Demirbaşlar | 2.279.135 | 2.101.812 | 1.479.868 | 958.056 |
| Kullanım Hakkı Varlıkları | 492.040 | 1.310.312 | 2.300.753 | 3.393.874 |
| Yapılmakta Olan Yatırımlar | 1.472.359 | 182.086 | 473.158 | 85.657 |
| **Toplam** | **66.384.111** | **65.560.328** | **19.099.477** | **19.037.275** |

İzahnamede yer alması gereken finansal tablo dönemleri itibarıyla maddi duran varlıklarda görülen artışın temel sebebi, maddi duran varlıkların yeniden değerleme farklarıdır. Şirket, TSKB Gayrimenkul Değerleme Anonim Şirketi'nin 04.03.2022 tarih 2022A37 sayılı ve 11.03.2022 tarih 2022MAKA33 sayılı değerleme raporu ile maddi duran varlıklarını gerçeğe uygun değerler ile tespit ettirmiştir. Değerleme raporuna göre Binalar, Tesis Makine ve Cihazlar ile Taşıtlar hesap kalemi yeniden değerlemeye tabi tutulmuş, Şirket 31.12.2021 tarihi itibarıyla geçerli olmak üzere söz konusu değerleme tutarlarını TMS 16 Maddi Duran Varlıklar Standardına uygun olarak finansal tablolara yansıtmıştır.



HİDROPAR HAREKET KONTROL TEKNOLOJİLERİ İMALAT İHRACAT VE TİC. A.Ş. İnönü Mh. Gebze/Darıca/Çayırova Cd. No: 31 Gebze/KOCAELİ İlyasbey V.D. 462 036 5652 Tel: 444 4580 Fax: 0262 643 84 14

21 CAPİTAL YATIRIM MENKUL DEĞERLER A.Ş. Maslak Sk. Beybi Giz Plaza No: 5-6 Maslak-Sarıyer/İSTANBUL Maslak V.D.: 388 004 3521 Tic. Sic No: 370189 www.21capital.com.tr Mersis: 0388004352100015

Maddi duran varlıklar arasında yer alan kullanım hakkı varlıkları; Şirket'in uzun süreli araç filo kiralama sözleşmelerine istinaden TFRS-16 Kiralamalar Standardı hükümleri doğrultusunda finansal tablolara alınmıştır. Şirket'in maddi duran varlıkları içinde binalar üzerinde Alternatifbank A.Ş. lehine 30.000.000 TL tutarında ipotek tesisi mevcut olup, Tesis Makine Cihazlar üzerinde T.C. Ziraat Bankası A.Ş. lehine 1.613.050 TL tutarında rehin bulunmaktadır. Tesis Makine Cihazlar üzerindeki rehin 3 adet talaş konveyörü ve 3 adet CNC Torna Tezgahı üzerinde bulunmaktadır.

**Maddi Olmayan Duran Varlıklar:**

Şirket'in 2019 yılında 6.325.776 TL olan maddi olmayan duran varlıkları 2020 yılında %81,56 oranında artarak 11.485.315 TL, 2021 yılında ise %54,08 oranında artarak 17.696.786 TL olarak gerçekleşmiştir. 2022 yılının ilk 3 aylık döneminde ise Şirket'in maddi olmayan duran varlıkları 2021 yılı sonuna göre %9,76 oranında artarak 19.423.619 TL olarak gerçekleşmiştir. Şirket'in izahnamede yer alması gereken finansal tablo dönemleri itibarıyla maddi duran varlıklarının kırılımı aşağıdaki tabloda gösterilmektedir:

| **Kayıtlı Değer (TL)** | **31.03.2022** | **31.12.2021** | **31.12.2020** | **31.12.2019** |
|---|---|---|---|---|
| Program ve Yazılımlar | 2.636.829 | 2.403.333 | 702.922 | 480.027 |
| Aktifleştirilen Geliştirme Maliyetleri | 18.442.484 | 16.774.931 | 11.655.036 | 6.415.563 |
| **Toplam** | **21.079.313** | **19.178.264** | **12.357.958** | **6.895.590** |
| | | | | |
| **Birikmiş Amortismanlar (TL)** | **31.03.2022** | **31.12.2021** | **31.12.2020** | **31.12.2019** |
| Program ve Yazılımlar | (266.132) | (232.114) | (164.754) | (128.954) |
| Aktifleştirilen Geliştirme Maliyetleri | (1.389.562) | (1.249.364) | (707.889) | (440.860) |
| **Toplam** | **(1.655.694)** | **(1.481.478)** | **(872.643)** | **(569.814)** |
| | | | | |
| **Net Defter Değeri (TL)** | **31.03.2022** | **31.12.2021** | **31.12.2020** | **31.12.2019** |
| Program ve Yazılımlar | 2.370.697 | 2.171.219 | 538.168 | 351.073 |
| Aktifleştirilen Geliştirme Maliyetleri | 17.052.922 | 15.525.567 | 10.947.147 | 5.974.703 |
| **Toplam** | **19.423.619** | **17.696.786** | **11.485.315** | **6.325.776** |

Maddi olmayan duran varlıkların net defter değeri itibariyle program ve yazılımlar kısmında özellikle 2021 yılında bir önceki yıla göre 1.633.051 TL tutarında bir artış bulunmaktadır. Bu artışta şirketin aşağıda bulunan yazılım ve uygulamaları satın alması etkili olmuştur: QDMS kalite yönetim yazılımı, tasarım gücünü artırmak amacıyla Solid Network ve SAP ile entegrasyonu bulunan PDM programları, işletim sistemi ve ofis yazılımı lisansları, virus programı lisansları, siber güvenlik programı, güvenlik duvarı. Bu yazılımlar şirketin tasarımla ilgili faaliyetlerini ileriye götürmede, siber güvenliğini sağlamada ihtiyaç duyulmaktadir.

## KISA VADELİ YÜKÜMLÜLÜKLER

Şirket'in kısa vadeli yükümlülükleri; kısa vadeli borçlanmalar, uzun vadeli borçlanmaların kısa vadeli kısımları, diğer finansal yükümlülükler, ticari borçlar, ertelenmiş gelirler, kısa vadeli karşılıklar ve diğer kısa vadeli yükümlülüklerden oluşmaktadır.

HİDROPAR HAREKET KONTROL TEKNOLOJİLERİ MERKEZİ SAN. VE TİC. A.Ş.
İnönü Mah. Gebze-Darıca Yolu OSB Cumhuriyet Cd.
No: 31 Gebze/KOCAELİ İlyasbey V.D. 462 038 6252
Tel: 444 4580 Fax: 0262 643 84 14

A1 CAPİTAL YATIRIM MENKUL DEĞERLER A.Ş.
Meşrutiyet Mah. Büyükdere Cad. No: 122 K:5-6 Maslak-Sarıyer/İSTANBUL
Maslak V.D. 388 004 3521 Ticaret Sicil No: 270189
www.a1capital.com.tr
Mersis No: 0388004352100015

**Kısa Vadeli Borçlanmalar, Uzun Vadeli Borçlanmaların Kısa Vadeli Kısımları:**

Şirket'in kısa vadeli borçlanmaları ve uzun vadeli borçlanmaların kısa vadeli kısımları toplamı kullanılmış olan banka kredilerinin 1 yıla kadar olan vadedeki geri ödemelerinden oluşmaktadır.

Şirket'in 2019 yılında 30.292.884 TL olan kısa vadeli borçlanmaları ve uzun vadeli borçlanmaların kısa vadeli kısımları toplamı, 2020 yılında %23,31 oranında artarak 37.355.354 TL, 2021 yılında ise %24,62 oranında artarak 46.550.708 TL olarak gerçekleşmiştir. 2022 yılının ilk 3 aylık döneminde ise Şirket'in kısa vadeli borçlanmaları ve uzun vadeli borçlanmaların kısa vadeli kısımları toplamı, 2021 yılı sonuna göre %12,28 oranında artarak 52.268.548 TL olarak gerçekleşmiştir.

Şirket'in izahnamede yer alması gereken finansal tablo dönemleri itibarıyla ilgili para birimi cinsinden kredi borçlarına ilişkin etkin faiz oranları bilgisi aşağıdaki tabloda yer almaktadır:

| Kredi Borçlarına İlişkin Ortalama Etkin Faiz Oranları % | 31.03.2022 | 31.12.2021 | 31.12.2020 | 31.12.2019 |
|---|---|---|---|---|
| TL | 21% | 21% | 13% | 13% |
| USD | 3% | 3% | 4% | 4% |
| EUR | 3% | 3% | 3% | 3% |

**Diğer Finansal Yükümlülükler:**

Şirket'in kısa vadeli diğer finansal yükümlülükleri, kullanım hakkı varlıklarına (Şirket'in uzun süreli araç filo kiralama sözleşmelerine istinaden TFRS-16 Kiralamalar Standardı hükümleri doğrultusunda finansal tablolara alınan varlıklar) ilişkin yükümlülükler ve kredi kartı borçlarından oluşmaktadır. Şirket'in diğer finansal yükümlülüklerinin kısa vadeli yükümlülükler içindeki payı 2019 yılında %1,77, 2020 yılında %1,97, 2021 yılında %1,17, 2022 yılının ilk 3 aylık döneminde ise %0,32 olarak gerçekleşmiştir.

**Ticari Borçlar:**

Şirket'in 2019 yılında 35.673.142 TL olan ticari borçları 2020 yılında %9,14 oranında azalarak 32.412.711 TL, 2021 yılında ise %55,82 oranında artarak 50.505.444 TL olarak gerçekleşmiştir. 2022 yılının ilk 3 aylık döneminde ise Şirket'in ticari borçları 2021 yılı sonuna göre %40,42 oranında artarak 70.920.072 TL olarak gerçekleşmiştir. 31.03.2022 itibarıyla Şirket'in ticari borçlarının 65.135.504 TL tutarındaki kısmı ilişkili olmayan taraflara, 5.784.568 TL tutarındaki kısmı ise ilişkili taraflara ticari borçlardan oluşmaktadır. İlişkili taraflara ticari borçlar bakiyesi Şirket'in üretmiş olduğu ürünlere satış sonrası hizmeti veren ve Şirket'in özkaynak yöntemiyle değerlenen yatırımı olan Hareket Kontrol Servis Merkezi Sanayi ve İnşaat Taahhüt Ticaret A.Ş.'ye olan borçlardan oluşmaktadır.

**Ertelenmiş Gelirler:**

Şirket'in 2019 yılında 11.474.140 TL olan ertelenmiş gelirleri 2020 yılında %37,48 oranında azalarak 7.173.769 TL, 2021 yılında ise %177,60 oranında artarak 19.914.324 TL olarak gerçekleşmiştir. 2022 yılının ilk 3 aylık döneminde ise Şirket'in ertelenmiş gelirleri 2021 yılı sonuna göre %53,05 oranında artarak 30.479.741 TL olarak gerçekleşmiştir. 2021 yılı ile 2022 yılının ilk 3 aylık döneminde ertelenmiş gelirlerde görülen artışın temel sebebi, Etna Projesi-12 İstasyonlu Montaj ve Kaynak Hattı, Galataport Kapak Kaldırma ve Asansör Projesi, Pres

HİDROPAR HAREKET KONTROL TEKNOLOJİLERİ MERKEZİ SAN. VE TİC. A.Ş.
İnönü Mh. Gebze Plastikçiler OSB Cumhuriyet Cd.
No: 31 Gebze/ KOCAELİ İlyasbey V.D. 402 038 5252
Tel: 444 4580 Fax: 0262 643 84 14

CAPİTAL YATIRIM MENİMİL DEĞERLER A.Ş.
Nisantaşı Sk. Beybi Giz Plaza
No: 5-6 Maslak-Sarıyer İSTANBUL
Maslak V.D. 388 004 3521 Tic. Sic. No: 270189
www.a1capital.com.tr
Mersis No: 0388004352100015

Makineleri Hattı, Fırın Revizyonu, Gemi Kapak Kaldırma için alınan sipariş avanslarında meydana gelen artış oluşturmakta olup, alınan sipariş avanslarının tamamı ilişkili olmayan taraflardandır.

**Kısa Vadeli Karşılıklar:**

Şirket'in kısa vadeli karşılıkları, çalışanlara sağlanan faydalara ilişkin kısa vadeli karşılıklardan oluşmaktadır. Çalışanlara sağlanan faydalara ilişkin kısa vadeli karşılıklar kıdem tazminatı karşılığı ve kullanılmayan izin karşılığından oluşmaktadır. Şirket'in 2019 yılında 1.552.527 TL olan kısa vadeli karşılıkları 2020 yılında %26,63 oranında artarak 1.965.999 TL, 2021 yılında ise %13,00 oranında artarak 2.221.504 TL olarak gerçekleşmiştir. 2022 yılının ilk 3 aylık döneminde ise Şirket'in kısa vadeli karşılıkları 2021 yılı sonuna göre %6,24 oranında azalarak 2.082.595 TL olarak gerçekleşmiştir.

***Uzun Vadeli Yükümlülükler***

Şirket'in uzun vadeli yükümlülükleri; uzun vadeli borçlanmalar, diğer finansal yükümlülükler, çalışanlara sağlanan faydalara ilişkin uzun vadeli karşılıklar ve ertelenmiş vergi yükümlülüğünden oluşmaktadır.

**Uzun Vadeli Borçlanmalar:**

Şirket'in uzun vadeli borçlanmaları kullanılmış olan banka kredilerinin 1 yılı aşan vadedeki geri ödemelerinden oluşmaktadır.

Şirket'in 2019 yılında 11.191.117 TL olan uzun vadeli borçlanmaları 2020 yılında %71,60 oranında artarak 19.204.110 TL, 2021 yılında ise %53,17 oranında azalarak 8.993.047 TL olarak gerçekleşmiştir. 2022 yılının ilk 3 aylık döneminde ise Şirket'in uzun vadeli borçlanmaları 2021 yılı sonuna göre %8,86 oranında artarak 9.789.801 TL olarak gerçekleşmiştir.

**Diğer Finansal Yükümlülükler:**

Şirket'in uzun vadeli diğer finansal yükümlülükleri, kullanım hakkı varlıklarına (Şirket'in uzun süreli araç filo kiralama sözleşmelerine istinaden TFRS-16 Kiralamalar Standardı hükümleri doğrultusunda finansal tablolara alınan varlıklar) ilişkin yükümlülüklerden oluşmaktadır. Şirket'in diğer finansal yükümlülüklerinin uzun vadeli yükümlülükler içindeki payı 2019 yılında %15,29, 2020 yılında %4,86, 2021 yılında %1,21, 2022 yılının ilk 3 aylık döneminde ise %0,73 olarak gerçekleşmiştir.

**Uzun Vadeli Karşılıklar:**

Şirket'in uzun vadeli karşılıkları, çalışanlara sağlanan faydalara ilişkin uzun vadeli karşılıklardan oluşmaktadır. Çalışanlara sağlanan faydalara ilişkin uzun vadeli karşılıklar kıdem tazminatı karşılığından oluşmaktadır. Şirket'in 2019 yılında 1.301.897 TL olan uzun vadeli karşılıkları 2020 yılında %31,26 oranında artarak 1.708.837 TL, 2021 yılında ise %59,83 oranında artarak 2.731.251 TL olarak gerçekleşmiştir. 2022 yılının ilk 3 aylık döneminde ise Şirket'in uzun vadeli karşılıkları 2021 yılı sonuna göre %16,75 oranında artarak 3.188.861 TL olarak gerçekleşmiştir.

HİDROPAR HAREKET KONTROL TEKNOLOJİLERİ MERKEZ DAN.VE TİC. A.Ş.
İnönü Mh.Gebze Mustafa Kemal OSB Cumhuriyet Cd.
No: 31 Gebze/ KOCAELİ İlyasbey V.D. 462 038 6252
Tel: 444 4580 Fax: 0262 643 84 14

A1 CAPITAL YATIRIM MENKUL DEĞERLER A.Ş.
Meydan Sk. Beybi Giz Plaza
No: 5-6 Maslak-Sarıyer/İSTANBUL
Maslak V.D. 388 004 3521 Tic Sic.No 270189
www.a1capital.com.tr
Mersis No. 0388004352100015

*Özkaynaklar*

Şirket'in 2019 yılında 14.424.197 TL olan özkaynakları;

- Maddi duran varlıkların yeniden değerlemelerinde görülen 33.626.609 TL artış,
- Tanımlanmış fayda planları yeniden ölçüm kazançları hesabında görülen 1.044.100 TL tutarındaki artış,
- Kardan ayrılan kısıtlanmış yedeklerde görülen 2.677.663 TL artış,
- Geçmiş yıl karlarında görülen 35.089.292 TL artış,
- 2022 yılının ilk 3 aylık döneminde gerçekleşen 1.759.445 TL tutarındaki net dönem karı,
- 25.12.2020 tarihinde gerçekleştirilen 4.000.000 TL tutarındaki içkaynaklardan sermaye artışına kaynak oluşturan 499.767 TL tutarındaki özel fonlar ve 3.500.233 TL tutarındaki geçmiş yıllar karı,
- 13.10.2021 tarihinde gerçekleştirilen 13.000.000 TL tutarındaki içkaynaklardan sermaye artışına kaynak oluşturan 13.000.000 TL tutarındaki geçmiş yıllar karı,

ile 86.871.093 TL artarak 31.03.2022 tarihi itibarıyla 101.295.290 TL'ye ulaşmıştır.

*Bilanço Oran Analizleri*

***Likidite Oranları:*** Ortaklıkların kısa vadeli borç ödeme gücünün ölçülmesi amacıyla hesaplanan oranlardır. Likidte oranları hesaplanırken aktiflerde yer alan dönen varlıklar ve pasiflerde yer alan kısa vadeli borçlar baz alınmaktadır.

**a-) Cari Oran:** İşletmenin kısa vadeli borçlarını ödemesinde bir zorluğun olup olmadığını gösterir.

**b-) Asit-Test Oranı:** Dönen varlıklardan stokların çıkarılması sonucu elde edilen değerin kısa vadeli yabancı kaynaklara bölünmesi ile bulunur.

**c-) Stoklar/Toplam Varlıklar:** Stokların toplam varlıklara bölünmesiyle bulunur ve işletmenin stok seviyesi hakkında gösterge niteliğindedir.

Şirket'in izahnamede yer alan finansal tablo dönemleri itibariyle likidite oranlarına ilişkin bilgiler aşağıdaki tabloda yer almaktadır.

| **Likidite Oranları** | | | | |
|---|---|---|---|---|
| **Oranlar** | **31.03.2022** | **31.12.2021** | **31.12.2020** | **31.12.2019** |
| Cari Oran (Dönen Varlıklar/Kısa Vadeli Yükümlülükler) | 1,19 | 1,25 | 1,16 | 0,97 |
| Asit-Test Oranı (Dönen Varlıklar- Stoklar)/Kısa Vadeli Yükümlülükler) | 0,76 | 0,84 | 0,68 | 0,55 |
| Stoklar/Toplam Varlıklar | 0,24 | 0,21 | 0,30 | 0,31 |

HİDROPAR HAREKET KONTROL TEKNOLOJİLERİ MERKEZİ SANAYİ VİC. A.Ş.
İnönü Mh.Gebze Hastaneler OSB Cumhuriyet Cd.
No: 31 Gebze KOCAELİ İlyasbey V.D. 462 038 5252
Tel: 444 4580 Fax: 0262 643 84 14

A1 CAPİTAL YATIRIM MENKUL DEĞERLER A.Ş.
Meydan Sk. Beybi Giz Plaza
No: 1 K 2 D 5-6 Maslak Sarıyer/İSTANBUL
Maslak VD 388 004 3521 Tic.Sic.No:270189
www.a1capital.com.tr
Mersis No: 0388004352100015

Cari oranda 31.03.2022 tarihli finansal tablolarda, 31.12.2021 tarihli finansal tablolara kıyasla görülen düşüşün başlıca sebebi, 2022 yılının ilk 3 ayında kısa vadeli banka kredilerinde meydana gelen 16.930.269 TL artış ile ticari borçlarda meydana gelen 20.414.628 TL tutarındaki artış sonucu 2022 yılının ilk 3 aylık döneminde kısa vadeli yükümlülük büyümesinin aynı dönemde dönen varlık büyümesinden yüksek olmasıdır. Asit-test oranında 31.03.2022 tarihli finansal tablolarda, 31.12.2021 finansal tablolara kıyasla görülen düşüşün sebepleri ise yukarıda belirtilen kısa vadeli yükümlülük büyümesinin dönen varlık büyümesinden yüksek olmasının yanında 2022 yılının ilk 3 aylık döneminde stoklarda meydana gelen artış sonucunda stokların toplam dönen varlıklar içindeki payının, 31.12.2021 tarihi itibarıyla %32,87 iken, 31.03.2022 tarihi itibarıyla %35,94'e yükselmesidir. 2022 yılının ilk 3 ayında stoklarda meydana gelen bahsedilen artış sonucunda stoklar/toplam varlıklar oranı 2021 yılı sonu itibarıyla 0,21 iken, 31.03.2022 tarihi itibarıyla 0,24'e yükselmiştir.

***Mali Yapı Oranları:*** Şirket'in kaynak yapısını analiz etmek için kullanılır. Şirket bilançosundaki varlıkların kaynağının ne olduğu ve kaynak kırılımının anlaşılması için kullanılan oranlardır.

**a-) Kaldıraç Oranı (Toplam Yükümlülükler/Toplam Varlıklar):** Şirket'in toplam yükümlülüklerinin yani borçlarının Şirket'in toplam varlıklarına bölünmesiyle bulunur. Şirlket'in varlıklarının ne kadarını borçla finanse ettiğini gösterir.

**b-) Kısa Vadeli Yükümlülükler/Toplam Varlıklar:** Varlıkların yüzde kaçının kısa vadeli yükümlülüklerle fonlandığını gösterir.

**c-) Uzun Vadeli Yükümlülükler/Toplam Varlıklar:** Varlıkların yüzde kaçının uzun vadeli yükümlülüklerle fonlandığını gösterir.

**d-) Özkaynaklar/Toplam Varlıklar:** Varlıkların yüzde kaçının öz kaynaklarla fonlandığını gösterir.

Şirket'in izahnamede yer alan finansal tablo dönemleri itibariyle mali oranları aşağıdaki tabloda yer almaktadır.

| **Mali Yapı Oranları** | | | | |
|---|---|---|---|---|
| **Oranlar** | **31.03.2022** | **31.12.2021** | **31.12.2020** | **31.12.2019** |
| Kaldıraç Oranı (Toplam Yükümlülükler/Toplam Varlıklar) | 0,64 | 0,59 | 0,81 | 0,87 |
| Kısa Vadeli Yükümlülükler/Toplam Varlıklar | 0,57 | 0,52 | 0,64 | 0,73 |
| Uzun Vadeli Yükümlülükler/Toplam Varlıklar | 0,07 | 0,07 | 0,17 | 0,13 |
| Özkaynaklar/Toplam Varlıklar | 0,36 | 0,41 | 0,19 | 0,13 |

Şirket'in kaynak yapısının analizinde kullanılan kaldıraç oranı Şirket'in varlıklarının ne kadarının borçla finanse edildiğini göstermekte olup, Şirket'in 31.12.2019 tarihi itibarıyla 0,87 olan kaldıraç oranı, 31.12.2020 tarihi itibarıyla 0,81 olarak, 31.12.2021 tarihi itibarıyla 0,59 olarak, 31.03.2022 tarihi itibarıyla ise 0,64 olarak gerçekleşmiştir. Kaldıraç oranındaki azalma Şirket'in özkaynaklarında söz konusu dönemlerde meydana gelen artış paralelinde varlıklarının borçla finanse edilen kısmının oranının azaldığını göstermektedir. Şirket'in özkaynaklarında izahnamede yer alan finansal tablo dönemlerinde meydana gelen artışın başlıca nedenleri maddi

duran varlıkların yeniden değerlemelerinde görülen 33.626.609 TL tutarındaki değer artışı ile faaliyetler sonucunda elde edilen dönem net karında meydana gelen artıştan kaynaklanmıştır. Kaldıraç oranının 31.03.2022 tarihli finansal tablolar itibarıyla 31.12.2021 tarihli finansal verilere göre artmış olmasının temel nedeni ise 2022 yılının ilk 3 aylık döneminde kısa vadeli banka kredilerinde meydana gelen 16.930.269 TL artış ile ticari borçlarda meydana gelen 20.414.628 TL tutarındaki artış sonucu 2022 yılının ilk 3 aylık döneminde toplam yükümlülük büyümesinin aynı dönemde özkaynak büyümesinden yüksek olmasıdır. İzahnamede yer alan finansal tablolar itibarıyla kaldıraç oranında meydana gelen değişimlerdeki aynı sebepler ile; Şirket'in 31.12.2019 tarihinde 0,13 olan özkaynaklar toplam varlıklar oranı, 31.12.2020 tarihinde 0,19'a, 31.12.2021 tarihinde 0,41'e yükselmiş, 31.03.2022 tarihi finansal tablolar itibarıyla ise 0,36'ya gerilemiştir.

## 10.2. Faaliyet sonuçları:

### 10.2.1. İhraççının izahnamede yer alması gereken finansal tablo dönemleri itibariyle faaliyet sonuçlarına ilişkin bilgi:

Şirket'in izahnamede yer alması gereken finansal tablo dönemleri itibarıyla gelir tablosuna ilişkin kalemler aşağıdaki tabloda yer almaktadır.

| Gelir Tabloları (TL) | 31.03.2022 | 31.03.2021 | 31.12.2021 | 31.12.2020 | 31.12.2019 |
|---|---|---|---|---|---|
| Hasılat | 43.598.560 | 36.792.561 | 181.765.004 | 128.877.245 | 90.970.270 |
| Satışların Maliyeti | (34.583.820) | (29.582.877) | (122.230.110) | (95.453.163) | (71.225.815) |
| **Brüt Kar** | **9.014.740** | **7.209.684** | **59.534.894** | **33.424.082** | **19.744.455** |
| Genel Yönetim Giderleri | (5.451.464) | (2.601.882) | (12.279.237) | (6.735.321) | (5.035.176) |
| Pazarlama Giderleri | (2.595.649) | (1.527.227) | (8.322.127) | (3.839.535) | (3.877.121) |
| Araştırma ve Geliştirme Giderleri | (1.017.422) | (1.091.433) | (3.032.682) | (2.461.910) | (1.141.036) |
| Esas Faaliyetlerden Diğer Gelirler | 10.314.199 | 3.920.061 | 27.503.470 | 9.420.152 | 5.185.191 |
| Esas Faaliyetlerden Diğer Giderler | (5.222.345) | (1.886.665) | (16.270.202) | (8.232.380) | (5.208.570) |
| **Esas Faaliyet Karı** | **5.042.059** | **4.022.538** | **47.134.116** | **21.575.088** | **9.667.743** |
| Yatırım Faaliyetlerinden Gelirler | - | - | 43.767 | 16.239 | 163.898 |
| Yatırım Faaliyetlerinden Giderler | - | - | (713.486) | - | - |
| Özkaynak Yöntemiyle Değerlenen Yatırımların Karlarından Paylar | (50.473) | (22.239) | 318.673 | 104.164 | 102.493 |
| **Finansman Geliri/Gideri Öncesi Faaliyet Karı** | **4.991.586** | **4.000.299** | **46.783.070** | **21.695.491** | **9.934.134** |
| Finansman Giderleri | (5.054.600) | (2.846.400) | (18.549.476) | (15.670.939) | (12.041.832) |
| Finansman Gelirleri | 2.730.137 | 3.433.859 | 14.271.495 | 6.323.641 | 4.064.463 |
| **Sürdürülen Faaliyetler Vergi Öncesi Karı** | **2.667.123** | **4.587.758** | **42.505.089** | **12.348.193** | **1.956.765** |
| Dönem Vergi Gideri | (231.645) | (186.896) | (2.830.329) | - | - |
| Ertelenmiş Vergi Gideri/Geliri | (676.033) | 1.203.851 | 1.923.267 | (4.005.048) | 2.369.251 |
| **Net Dönem Karı** | **1.759.445** | **5.604.713** | **41.598.027** | **8.343.145** | **4.326.016** |

Şirket'in gelir tablosunda yer alan kalemler incelendiğinde; Şirket'in hasılatı hidromekanik sistemler, mekanik otomasyon sistemler, robotik ürünler, hidrolik ürünler, satış sonrası hizmet ve yedek parça hizmeti ile ticari mal satışı faaliyetlerinden elde edilen gelirlerden oluşmaktadır.

Şirket'in 2019 yılında 90.970.270 TL olan toplam hasılatı 2020 yılında %41,67 oranında artarak 128.877.245 TL, 2021 yılında ise %41,04 oranında artarak 181.765.004 TL olarak gerçekleşmiştir. 2022 yılının ilk 3 aylık döneminde ise Şirket'in toplam hasılatı 2021 yılının aynı dönemine göre %18,50 oranında artarak 43.598.560 TL olarak gerçekleşmiştir.

2020 yılında toplam hasılatta meydana gelen artışın büyük bölümünü (2020 yılı hasılatında meydana gelen artışın %80,52'si) hidromekanik sistemler satışında meydana gelen 30.524.343 TL tutarındaki artıştan kaynaklanmıştır. 2021 yılında toplam hasılatta meydana gelen artışın büyük bölümünü mekanik otomasyon sistemler satışında meydana gelen 17.482.286 TL tutarındaki artış (2021 yılı hasılatında meydana gelen artışın %33,06'sı) ile hidrolik ürünler satışında meydana gelen 17.503.862 TL tutarındaki artış (2021 yılı hasılatında meydana gelen artışın %33,10'u) oluşturmuştur. 2022 yılının ilk 3 aylık döneminde toplam satış hasılatında 2021 yılının aynı dönemine göre meydan gelen 6.805.999 TL tutarındaki artışın başlıca unsurları hidromekanik sistemler satışları ile ticari mal satışları oluşturmuştur.

Şirket'in 2019 yılında 71.225.815 TL olan satışların maliyeti 2020 yılında %34,01 oranında artarak 95.453.163 TL, 2021 yılında ise %28,05 oranında artarak 122.230.110 TL olarak gerçekleşmiştir. 2022 yılının ilk 3 aylık döneminde ise satışların maliyeti 2021 yılının aynı dönemine göre %16,90 oranında artarak 34.583.820 TL olarak gerçekleşmiştir. Bu kapsamda Şirket'in 2019 yılında %21,70 olan brüt kar marjı, 2020 yılında %25,93, 2021 yılında ise %32,75 olarak gerçekleşmiştir. Brüt kar marjı 2021 ve 2022 yıllarının ilk 3 aylık dönemlerinde ise sırasıyla %19,60 ve %20,68 olarak gerçekleşmiştir.

Şirket'in 2019 yılında 5.035.176 TL olan genel yönetim giderleri 2020 yılında %33,77 oranında artarak 6.735.321 TL, 2021 yılında ise %82,31 oranında artarak 12.279.237 TL olarak gerçekleşmiştir. 2022 yılının ilk 3 aylık döneminde ise genel yönetim giderleri 2021 yılının aynı dönemine göre %109,52 oranında artarak 5.451.464 TL olarak gerçekleşmiştir. İzahnamede yer alan finansal tablo dönemleri itibarıyla Şirket'in genel yönetim giderlerinin en önemli unsuru personel giderleri olmuştur. Bu kapsamda, personel giderlerinin genel yönetim giderleri içindeki payı 2019 yılında %49,73, 2020 yılında %52,35, 2021 yılında ise %54,65 olarak gerçekleşmiştir. Personel giderlerinin genel yönetim giderleri içindeki payı 2021 ve 2022 yıllarının ilk 3 aylık dönemlerinde ise sırasıyla %53,61 ve %58,42 olarak gerçekleşmiştir. İzahnamede yer alması gereken finansal tablo dönemleri itibarıyla Şirket'in genel yönetim giderlerinin kırılımı aşağıdaki tabloda yer almaktadır:

| Genel Yönetim Giderleri | 1.01.2022 31.03.2022 | 1.01.2021 31.03.2021 | 1.01.2021 31.12.2021 | 1.01.2020 31.12.2020 | 1.01.2019 31.12.2019 |
|---|---|---|---|---|---|
| Personel Giderleri | 3.184.539 | 1.394.759 | 6.710.435 | 3.526.252 | 2.503.987 |
| Amortisman Giderleri | 291.685 | 286.556 | 667.572 | 521.546 | 538.413 |
| Diğer Giderler | 343.124 | 131.661 | 241.121 | 83.478 | 92.232 |
| Sigorta Giderleri | 63.859 | 50.320 | 136.658 | 101.893 | 115.155 |
| Kira Giderleri | 48.337 | 127.083 | 181.134 | 160.956 | 284.209 |
| Banka Masraf ve Giderleri | - | - | 73.466 | 33.330 | 16.547 |
| Akaryakıt Giderleri | 85.997 | 21.762 | 116.919 | 86.020 | 148.002 |
| Danışmanlık ve Müşavirlik Giderleri | 693.792 | 249.480 | 1.784.253 | 749.776 | 481.081 |
| Bakım ve Onarım Giderleri | 52.447 | 21.304 | 420.268 | 91.737 | 170.197 |
| Elektrik, Su, Doğalgaz ve İletişim Giderleri | 260.347 | 72.774 | 415.726 | 239.544 | 198.262 |
| Aidat Giderleri | 23.018 | 18.234 | 110.463 | 72.261 | 52.397 |
| Nakliye ve Kargo Giderleri | 3.072 | 9.852 | 56.609 | 22.170 | 19.558 |
| Kırtasiye Giderleri | 13.379 | 6.108 | 45.320 | 45.000 | 22.034 |
| Vergi, Resim ve Harç Giderleri | 192.898 | 110.798 | 728.369 | 592.604 | 50.179 |
| Dava, İcra, Avukat ve Noter Giderleri | 32.007 | 55.529 | 236.801 | 44.062 | 73.238 |



HİDROPAR HAREKET KONTROL TEKNOLOJİLERİ İMALAT VE PAZ. SAN. VE TİC. A.Ş.
İnönü Mah. Gebze Organize Sanayi Bölgesi Müteşekkiler Cad. Cumhuriyet Cd.
No: 31 Gebze / KOCAELİ İlyasbey V.D. 462 038 5252
Tel: 444 4580 Fax: 0262 643 64 14

AT CAPİTAL YATIRIM MENKUL DEĞERLER A.Ş.
Büyükdere Cad. No: 1 K: 10 Sevgi Gizi Plaza D: 5-6 Maslak-Sarıyer/İSTANBUL
Maslak V.D. 388 004 3521 Ticaret Sicil No: 270189
www.atcapital.com.tr
Mersis No: 0388004352100015

| | | | | | |
|---|---|---|---|---|---|
| Yeme-İçme Giderleri | 110.009 | 19.042 | 353.215 | 360.611 | 247.226 |
| Temsil Ağırlama Giderleri | 8.426 | 1.234 | 1.408 | 4.081 | 22.459 |
| **Toplam** | **5.451.464** | **2.601.882** | **12.279.237** | **6.735.321** | **5.035.176** |

Şirket'in 2019 yılında 3.877.121 TL olan pazarlama, satış ve dağıtım giderleri 2020 yılında %0,97 oranında azalarak 3.839.535 TL, 2021 yılında ise %116,75 oranında artarak 8.322.127 TL olarak gerçekleşmiştir. 2022 yılının ilk 3 aylık döneminde ise pazarlama, satış ve dağıtım giderleri 2021 yılının aynı dönemine göre %69,96 oranında artarak 2.595.649 TL olarak gerçekleşmiştir. İzahnamede yer alan finansal tablo dönemleri itibarıyla Şirket'in pazarlama, satış ve dağıtım giderlerinin en önemli unsuru personel giderleri olmuştur. Bu kapsamda, personel giderlerinin pazarlama, satış ve dağıtım giderleri içindeki payı 2019 yılında %45,64, 2020 yılında %44,35, 2021 yılında ise %61,28 olarak gerçekleşmiştir. Personel giderlerinin pazarlama, satış ve dağıtım giderleri içindeki payı 2021 ve 2022 yıllarının ilk 3 aylık dönemlerinde ise sırasıyla %69,18 ve %55,56 olarak gerçekleşmiştir. İzahnamede yer alması gereken finansal tablo dönemleri itibarıyla Şirket'in pazarlama, satış ve dağıtım giderlerinin kırılımı aşağıdaki tabloda yer almaktadır:

| **Pazarlama Satış ve Dağıtım Giderleri** | **1.01.2022 31.03.2022** | **1.01.2021 31.03.2021** | **1.01.2021 31.12.2021** | **1.01.2020 31.12.2020** | **1.01.2019 31.12.2019** |
|---|---|---|---|---|---|
| Personel Giderleri | 1.442.129 | 1.056.468 | 5.099.980 | 1.702.903 | 1.769.349 |
| Amortisman Giderleri | 15.506 | 35.942 | 434.667 | 594.793 | 356.612 |
| Kira Giderleri | 231.141 | 143.374 | 694.892 | 555.148 | 468.637 |
| Yeme-İçme Giderleri | 18.900 | 21.286 | 296.793 | 293.956 | 179.438 |
| Seyahat ve Konaklama Giderleri | 511.983 | 80.541 | 358.025 | 282.890 | 440.326 |
| Fuar Giderleri | - | - | 462.037 | 49.918 | 320.425 |
| Elektrik, Su, Doğalgaz ve İletişim Giderleri | 163.878 | 63.989 | 41.540 | 26.701 | 18.911 |
| İhracat Giderleri | 156.088 | 44.632 | 354.682 | 22.874 | 32.697 |
| Reklam ve Promosyon Giderleri | 49.103 | 43.775 | 427.468 | 217.411 | 140.950 |
| Diğer Giderler | - | - | 152.043 | 92.941 | 149.776 |
| **Toplam** | **2.595.649** | **1.527.227** | **8.322.127** | **3.839.535** | **3.877.121** |

Şirket'in 2019 yılında 1.141.036 TL olan araştırma ve geliştirme giderleri 2020 yılında %115,76 oranında artarak 2.461.910 TL, 2021 yılında ise %23,18 oranında artarak 3.032.682 TL olarak gerçekleşmiştir. 2022 yılının ilk 3 aylık döneminde ise araştırma ve geliştirme giderleri 2021 yılının aynı dönemine göre %6,78 oranında azalarak 1.017.422 TL olarak gerçekleşmiştir. İzahnamede yer alması gereken finansal tablo dönemleri itibarıyla Şirket'in araştırma ve geliştirme giderlerinin kırılımı aşağıdaki tabloda yer almaktadır:

| **Araştırma Giderleri** | **1.01.2022 31.03.2022** | **1.01.2021 31.03.2021** | **1.01.2021 31.12.2021** | **1.01.2020 31.12.2020** | **1.01.2019 31.12.2019** |
|---|---|---|---|---|---|
| Araştırma ve Geliştirme Giderleri | 346.541 | 427.637 | 2.412.766 | 1.956.597 | 712.950 |
| Amortisman Giderleri | 670.881 | 663.796 | 619.916 | 505.313 | 428.086 |
| **Toplam** | **1.017.422** | **1.091.433** | **3.032.682** | **2.461.910** | **1.141.036** |

İzahnamede yer alması gereken finansal tablo dönemleri itibarıyla Şirket'in esas faaliyetlerden diğer gelirlerinin başlıca unsurları reeskont faiz gelirleri, ticari kur farkı gelirleri ve vade farkı gelirlerinden oluşmaktadır. İzahnamede yer alması gereken finansal tablo dönemleri itibarıyla esas faaliyetlerden diğer gelirlerin kırılımı aşağıdaki tabloda yer almaktadır:

| **Diğer Gelirler** | **1.01.2022 31.03.2022** | **1.01.2021 31.03.2021** | **1.01.2021 31.12.2021** | **1.01.2020 31.12.2020** | **1.01.2019 31.12.2019** |
|---|---|---|---|---|---|
| Reeskont Faiz Gelirleri | 2.306.225 | 1.521.507 | 1.320.002 | 1.207.721 | 474.297 |



HIDROPAR HAREKET KONTROL TEKNOLOJİLERİ İMALAT VE SAN. VE TİC. A.Ş. İnönü Mh. Gebze Plastikçiler OSB Cumhuriyet Cd. No: 31 Gebze/ KOCAELİ İlyasbey V.D. 462 038 6252 Tel: 444 4580 Fax: 0262 643 84 14
A1 CAPİTAL YATIRIM MENKUL DEĞERLER A.Ş. Maslak Mah. Giz Plaza No: 5-6 Maslak Sarıyer/İSTANBUL Mersis No: 0388004352000015 388 004 3521 Ticaret Sicil No: 270189 www.a1capital.com.tr

| | | | | | |
|---|---|---|---|---|---|
| Ticari Kur Farkı Gelirleri | 6.578.980 | 845.332 | 19.271.569 | 4.131.475 | 2.160.887 |
| Arge Teşvik Gelirleri | - | 274.223 | 685.248 | - | 104.714 |
| Konusu Kalmayan Karşılıklar | - | - | - | 178.935 | - |
| Vade Farkı Gelirleri | 1.322.565 | 1.263.129 | 6.009.528 | 3.818.941 | 2.436.108 |
| Diğer Gelirler | 106.429 | 15.870 | 217.123 | 83.080 | 9.185 |
| **Toplam** | **10.314.199** | **3.920.061** | **27.503.470** | **9.420.152** | **5.185.191** |

İzahnamede yer alması gereken finansal tablo dönemleri itibarıyla Şirket'in esas faaliyetlerden diğer giderlerinin başlıca unsurları reeskont faiz giderleri ve ticari kur farkı giderlerinden oluşmaktadır. İzahnamede yer alması gereken finansal tablo dönemleri itibarıyla esas faaliyetlerden diğer giderlerin kırılımı aşağıdaki tabloda yer almaktadır:

| **Diğer Giderler** | **1.01.2022 31.03.2022** | **1.01.2021 31.03.2021** | **1.01.2021 31.12.2021** | **1.01.2020 31.12.2020** | **1.01.2019 31.12.2019** |
|---|---|---|---|---|---|
| Ticari Kur Farkı Giderleri | 3.674.458 | 467.848 | 13.681.070 | 6.596.648 | 3.459.422 |
| Reeskont Faiz Giderleri | 1.496.812 | 1.353.577 | 2.400.917 | 1.551.226 | 863.313 |
| Karşılık Giderleri | - | - | - | - | 762.970 |
| Diğer Giderler | 51.075 | - | 188.215 | 84.506 | 122.865 |
| **Toplam** | **5.222.345** | **1.821.425** | **16.270.202** | **8.232.380** | **5.208.570** |

Şirket'in izahnamede yer alması gereken finansal tablo dönemleri itibarıyla finansman gelirleri kur farkı gelirleri ile faiz gelirlerinden, finansman giderleri ise faiz gideri, kur farkı gideri ve kıdem tazminatı faiz giderinden oluşmakta olup, finansman gelirleri ile finansman giderlerinin kırılımları aşağıdaki tablolarda yer almaktadır:

| **Finansal Gelirler** | **1.01.2022 31.03.2022** | **1.01.2021 31.03.2021** | **1.01.2021 31.12.2021** | **1.01.2020 31.12.2020** | **1.01.2019 31.12.2019** |
|---|---|---|---|---|---|
| Kur Farkı Geliri | 2.699.090 | 3.385.210 | 14.078.153 | 6.183.345 | 3.881.700 |
| Faiz Geliri | 31.047 | 48.649 | 193.342 | 140.296 | 182.763 |
| **Toplam** | **2.730.137** | **3.433.859** | **14.271.495** | **6.323.641** | **4.064.463** |

| **Finansal Giderler** | **1.01.2022 31.03.2022** | **1.01.2021 31.03.2021** | **1.01.2021 31.12.2021** | **1.01.2020 31.12.2020** | **1.01.2019 31.12.2019** |
|---|---|---|---|---|---|
| Kur Farkı Gideri | 1.058.396 | 1.527.706 | 9.153.582 | 8.325.384 | 5.297.606 |
| Kıdem Tazminatı Faiz Gideri | 691.246 | 639.273 | 639.273 | 275.335 | 205.195 |
| Faiz Gideri | 3.304.958 | 679.421 | 8.756.621 | 7.070.220 | 6.539.031 |
| **Toplam** | **5.054.600** | **2.846.400** | **18.549.476** | **15.670.939** | **12.041.832** |

Yukarıda detaylandırılan faaliyetler sonucunda, Şirket'in 2019 yılında 4.326.016 TL olan net dönem karı 2020 yılında 2019 yılına kıyasla %92,86 artışla 8.343.145 TL olarak, 2021 yılında ise 2020 yılına kıyasla %398,59 artışla 41.598.027 TL olarak gerçekleşmiştir. 2022 yılının ilk 3 aylık döneminde ise net dönem karı 2021 yılının aynı dönemine göre %68,61 oranında azalarak 1.759.445 TL olarak gerçekleşmiştir.

**10.2.2. Net satışlar veya gelirlerde meydana gelen önemli değişiklikler ile bu değişikliklerin nedenlerine ilişkin açıklama:**

Şirket'in izahnamede yer alan finansal tablo dönemleri itibariyle toplam hasılatının ürün/faaliyet kategorilerine göre dağılımı aşağıdaki tabloda yer almaktadır.

| | **1.01.2022 31.03.2022** | **1.01.2021 31.03.2021** | **1.01.2021 31.12.2021** | **1.01.2020 31.12.2020** | **1.01.2019 31.12.2019** |
|---|---|---|---|---|---|
| **ÜRETİMDEN SATIŞLAR** | | | | | |

| | | | | | |
|---|---|---|---|---|---|
| **Sistemler** | | | | | |
| ***Satışlar*** | **19.192.907** | **17.416.973** | **77.379.098** | **53.642.092** | **24.440.235** |
| - Hidromekanik Sistemler | 15.925.538 | 11.431.265 | 57.571.870 | 51.317.150 | 20.792.808 |
| - Mekanik Otomasyon Sistemler | 3.267.369 | 5.985.708 | 19.807.227 | 2.324.941 | 3.647.427 |
| **Ürünler** | | | | | |
| ***Satışlar*** | **8.979.386** | **8.110.413** | **51.697.520** | **29.069.956** | **24.276.103** |
| -Robotik Ürünler | - | 1.917.671 | 4.596.832 | 3.235.445 | 578.645 |
| -Hidrolik Ürünler | 6.704.877 | 4.842.937 | 37.938.208 | 20.434.346 | 17.741.899 |
| -Satış Sonrası Hizmet ve Yedek Parça | 2.274.509 | 1.349.806 | 9.162.480 | 5.400.165 | 5.955.560 |
| **TİCARİ MAL SATIŞLARI** | | | | | |
| ***Satışlar*** | 15.426.267 | 11.265.175 | 52.688.387 | 46.165.198 | 42.253.932 |
| **TOPLAM** | **43.598.560** | **36.792.561** | **181.765.004** | **128.877.245** | **90.970.270** |

Şirket'in hasılat kalemleri incelendiğinde; Şirket'in hasılatı hidromekanik sistemler, mekanik otomasyon sistemler, robotik ürünler, hidrolik ürünler, satış sonrası hizmet ve yedek parça hizmeti ile ticari mal satışı faaliyetlerinden elde edilen gelirlerden oluşmaktadır.

Şirket'in 2019 yılında 90.970.270 TL olan toplam hasılatı 2020 yılında %41,67 oranında artarak 128.877.245 TL, 2021 yılında ise %41,04 oranında artarak 181.765.004 TL olarak gerçekleşmiştir. 2022 yılının ilk 3 aylık döneminde ise Şirket'in toplam hasılatı 2021 yılının aynı dönemine göre %18,50 oranında artarak 43.598.560 TL olarak gerçekleşmiştir.

2020 yılında toplam hasılatta meydana gelen artışın büyük bölümünü (2020 yılı hasılatında meydana gelen artışın %80,52'si) hidromekanik sistemler satışında meydana gelen 30.524.343 TL tutarındaki artıştan kaynaklanmıştır. 2021 yılında toplam hasılatta meydana gelen artışın büyük bölümünü mekanik otomasyon sistemler satışında meydana gelen 17.482.286 TL tutarındaki artış (2021 yılı hasılatında meydana gelen artışın %33,06'sı) ile hidrolik ürünler satışında meydana gelen 17.503.862 TL tutarındaki artış (2021 yılı hasılatında meydana gelen artışın %33,10'u) oluşturmuştur. 2022 yılının ilk 3 aylık döneminde toplam satış hasılatında 2021 yılının aynı dönemine göre meydan gelen 6.805.999 TL tutarındaki artışın başlıca unsurları hidromekanik sistemler satışları ile ticari mal satışları oluşturmuştur.

Şirket'in toplam hasılatının yurtiçi/yurtdışı kırılımı ise aşağıdaki tabloda yer almaktadır:

| Hasılat (TL) | 01.01.2022 – 31.03.2022 | 01.01.2021 – 31.03.2021 | 2021 | 2020 | 2019 |
|---|---|---|---|---|---|
| **Yurt İçi** | 40.550.010 | 36.602.650 | 153.015.006 | 115.637.827 | 88.496.103 |
| **Yurt İçi (%)** | 93,01% | 99,48% | 84,18% | 89,73% | 97,28% |
| **Yurt Dışı** | 3.048.550 | 189.911 | 28.749.998 | 13.239.418 | 2.474.167 |
| **Yurt Dışı (%)** | 6,99% | 0,52% | 15,82% | 10,27% | 2,72% |
| **Toplam Hasılat** | **43.598.560** | **36.792.561** | **181.765.004** | **128.877.245** | **90.970.270** |

Şirket'in yurt dışı satışlarının toplam hasılatı içindeki payı artış eğiliminde olup, 2019 yılında %2,72 olan yurt dışı satışlar / toplam hasılat oranı 2020 yılında %10,27 olarak, 2021 yılında ise

HİDROPAR HAREKET KONTROL TEKNOLOJİLERİ MERKEZİ SAN.VE TİC. A.Ş. İnönü Mh.Gebze Ilyasbey OSB Zuhuriyet Cd. No: 31 Gebze/KOCAELİ İlyasbey V.D. 462 038 5252 Tel: 444 4580 Fax: 0262 643 84 14



A1 CAPİTAL YATIRIM MENKUL DEĞERLER A.Ş. Meydan Sk. Beybi Gia Plaza No: 5-6 Maslak-Sarıyer/İSTANBUL Tel: 388 004 3521 Tic.Sic.No: 270189 Mersis No: 0388004352100015 www.a1capital.com.tr

%15,82 olarak gerçekleşmiştir. Benzer şekilde 2021 yılının ilk 3 aylık döneminde %0,52 olan yurt dışı satışlar / toplam hasılat oranı 2022 yılının aynı döneminde %6,99 olarak gerçekleşmiştir.

**10.2.3. İhraççının, izahnamede yer alması gereken finansal tablo dönemleri itibariyle meydana gelen faaliyetlerini doğrudan veya dolaylı olarak önemli derecede etkilemiş veya etkileyebilecek kamusal, ekonomik, finansal veya parasal politikalar hakkında bilgiler:**

Türkiye'nin içinde bulunduğu coğrafi konumdaki ekonomik, siyasi ve toplumsal gelişmeler, Türkiye ekonomisini önemli ölçüde etkilemektedir.

Türkiye'nin içinde bulunduğu coğrafi konumdaki ekonomik-politik gelişmelerin Türkiye ekonomisi ve siyasetini önemli ölçüde etkilemesi söz konusudur. Türkiye'nin bulunduğu coğrafi konumda meydan gelen Rusya-Ukrayna savaşının, her iki ülkeyle de ticari ve siyasi ilişkileri olan Türkiye üzerinde olumsuz etkiler yaratması yüksek olasılıktadır. Bu ülkelerdeki savaş halinin sonucunda Türkiye'nin bu ülkelerden elde edeceği ticaret ve turizm gelirlerinde olumsuz etkilenme söz konusu olabilir. Ülke ekonomisinin coğrafi bölgedeki gelişmeler sonucunda olumsuz etkilenmesi nedeniyle oluşabilecek ekonomik gerileme şirketlerin faaliyetleri ve finansal durumu olumsuz etkilenebilir, bu durum karlılıkları ve finansal performansları olumsuz etkileyebilir.

Dünyada ve Türkiye'de yaşanabilecek ekonomik krizler ve belirsizlikler, siyasi ve jeopolitik gelişmeler ekonomik güven ortamının bozulmasına sebep olabilir. Bu durum hammadde maliyetlerini, global navlun maliyetlerini önceden öngörülemeyecek şekilde artırabilir, bu kapsamda Şirket'in satışları ve karlılığı olumsuz etkilenebilir.

Döviz kurlarındaki dalgalanmalar Şirket'in faaliyetlerine ilişkin olarak fiyat belirsizliğine ve kur farkı kayıplarına yol açabilir. Ülkemizde son dönemde meydana gelen döviz kuru artışları sonucunda ithal hammadde maliyeti ile enerji fiyatlarının ciddi artış göstermesi nedeniyle Şirket'in faaliyetlerini sürdürmede ihtiyaç duyduğu hammadde, malzeme ve ekipman temininde ciddi fiyat artışları görülebilmektedir. Bu durum Şirket'in faaliyetlerini ve finansal durumunu olumsuz etkilemektedir.

Çin'in Wuhan eyaletinde başlayıp tüm dünyada hızla yayılan ve 2020 yılı Şubat ayından itibaren ülkemizde de görülen, halen etkisini sürdürmekte olan Covid-19 virüs salgını, gerek ülkemizde gerekse tüm dünyada üretim sektörlerinde faaliyet gösteren şirketlerin faaliyetlerinin aksatılmaksızın sürdürülmesinde sorunlara yol açmıştır. Söz konusu aksamalar, ilerleyen süreçte dünya genelinde kapanmaların nispeten azalmış olmasına ve ülkeler arası ulaşımın yeniden mümkün olmasına bağlı olarak ortadan kalkmıştır. Söz konusu gelişmeler 2020 yılı içerisinde yaşandığından, faaliyetlerde görülen pandemi kaynaklı aksaklıkların telafisi dönem içinde gerçekleştirilebilmiştir. Ancak, virüs salgının etkilerinin halen devam ettiği ve sürecin yeniden yoğun kısıtlamalara ve kapanma tedbirlerine sebep olabilecek bir boyuta gelebileceği ve bu durumun Şirket'in faaliyetlerinde aksamalara sebep olabileceği ihtimali göz ardı edilmemelidir.

**10.3. İhraççının borçluluk durumu**

| Borçluluk Durumu (31.03.2022) | Tutar (TL) |
|---|---|
| Kısa Vadeli Yükümlülükler | 159.061.063 |



HİDROPAR HAREKET KONTROL TEKNOLOJİLERİ İMALAT SAN. VE TİC. A.Ş.
İnönü Mh. Gebze Plastikciler OSB Cumhuriyet Cd. No: 31 Gebze / KOCAELİ İlyasbey V.D. 462 038 5252 Tel: 444 4580 Fax: 0262 643 84 14
A1 CAPİTAL YATIRIM MENKUL DEĞERLER A.Ş.
Meydan Sok. Beybi Giz Plaza No:1 K:2 D:5 Maslak-Sarıyer/İSTANBUL Maslak V.D. 303 004 7521 Ticaret Sicil No: 270189 www.a1capital.com.tr Mersis No: 0303004352100015

| | |
|---|---|
| Garantili | 26.371.918 |
| Teminatlı | 13.526.225 |
| Garantisiz / Teminatsız | 119.162.910 |
| **Uzun Vadeli Yükümlülükler (Uzun vadeli borçların kısa vadeli kısımları hariç** | **19.401.566** |
| Garantili | 0 |
| Teminatlı | 6.414.103 |
| Garantisiz / Teminatsız | 12.987.463 |
| **Kısa ve Uzun Vadeli Yükümlülükler Toplamı** | **178.462.629** |
| **Özkaynaklar** | **101.295.290** |
| **TOPLAM KAYNAKLAR** | **279.757.919** |
| **Net Borçluluk Durumu (31.03.2022)** | **Tutar (TL)** |
| A. Nakit | 24.692.393 |
| B. Nakit Benzerleri | 10.900 |
| C. Alım Satım Amaçlı Finansal Varlıklar | - |
| D. Likidite (A+B+C) | 24.703.293 |
| E. Kısa Vadeli Finansal Alacaklar | - |
| F. Kısa Vadeli Banka Kredileri | 18.987.751 |
| G. Uzun Vadeli Banka Kredilerinin Kısa Vadeli Kısmı | 33.280.797 |
| H. Diğer Kısa Vadeli Finansal Borçlar | 511.080 |
| I. Kısa Vadeli Finansal Borçlar (F+G+H) | 52.779.628 |
| J. Kısa Vadeli Net Finansal Borçluluk (I-E-D) | 28.076.335 |
| K. Uzun Vadeli Banka Kredileri | 9.789.801 |
| L. Tahviller | - |
| M. Diğer Uzun Vadeli Krediler | - |
| N. Uzun Vadeli Finansal Borçluluk (K+L+M) | 9.789.801 |
| **O. Net Finansal Borçluluk (J+N)** | **37.866.136** |

İzahnamenin imza tarihi itibariyle Şirket'in son finansal tablo tarihine göre (31.03.2022) finansman yapısı ve borçluluk durumunda önemli bir değişim olmamıştır.

## 11. İHRAÇÇININ FON KAYNAKLARI

### 11.1. İhraççının kısa ve uzun vadeli fon kaynakları hakkında bilgi:

İzahnamede yer alması gereken finansal tablo dönemleri itibarıyla Şirket'in fon kaynaklarının dağılımı aşağıda gösterilmiştir.

| KISA VADELİ YÜKÜMLÜLÜKLER | 31.03.2022 | 31.12.2021 | 31.12.2020 | 31.12.2019 |
|---|---|---|---|---|
| Kısa Vadeli Borçlanmalar | 18.987.751 | 2.057.482 | 13.180.000 | 2.063.810 |
| Uzun Vadeli Borçlanmaların Kısa Vadeli Kısımları | 33.280.797 | 44.493.226 | 24.175.354 | 28.229.074 |
| Diğer Finansal Yükümlülükler | 511.080 | 1.445.002 | 1.597.115 | 1.427.528 |
| Ticari Borçlar | 70.920.072 | 50.505.444 | 32.412.711 | 35.673.142 |



HİDROPAR HAREKET KONTROL TEKNOLOJİLERİ MERKEZİ SAN.VE TİC. A.Ş.
İnönü Mh.Gebze Plastikciler OSB Cumhuriyet Cd.
No: 31 Gebze/ KOCAELİ İlyasbey V.D. 462 038 5252
Tel: 444 4580 Fax: 0262 643 94 14

A1 CAPİTAL YATIRIM MENKUL DEĞERLER A.Ş.
Meydan Sk. Beybi Gız Plaza
No:1 K.2 D.6-6 Maslak-Sarıyer/İSTANBUL
Maslak V.D. 388 004 3521 Tic.Sic.No:270189
www.a1capital.com.tr
Mersis No: 0388004352100015

| | | | | |
|---|---|---|---|---|
| -İlişkili Taraflara Ticari Borçlar | 5.784.568 | 1.199.996 | 727.494 | - |
| -İlişkili Olmayan Taraflara Ticari Borçlar | 65.135.504 | 49.305.448 | 31.685.217 | 35.673.142 |
| Ertelenmiş Gelirler | 30.479.741 | 19.914.324 | 7.173.769 | 11.474.140 |
| -İlişkili Olmayan Taraflardan Ertelenmiş Gelirler | 30.479.741 | 19.914.324 | 7.173.769 | 11.474.140 |
| Kısa Vadeli Karşılıklar | 2.082.957 | 2.221.504 | 1.965.999 | 1.552.527 |
| -Çalışanlara Sağlanan Faydalara İlişkin Kısa Vadeli Karşılıklar | 2.082.595 | 2.221.142 | 1.965.637 | 1.552.165 |
| Diğer Kısa Vadeli Yükümlülükler | 548.302 | 2.836.145 | 144.061 | 104.677 |
| **TOPLAM KISA VADELİ YÜKÜMLÜLÜKLER** | **159.061.063** | **124.025.241** | **80.914.583** | **80.736.258** |
| **UZUN VADELİ YÜKÜMLÜLÜKLER** | | | | |
| Uzun Vadeli Borçlanmalar | 9.789.801 | 8.993.047 | 19.204.110 | 11.191.117 |
| Diğer Finansal Yükümlülükler | 141.528 | 208.330 | 1.067.691 | 2.254.133 |
| Uzun Vadeli Karşılıklar | 3.188.861 | 2.731.251 | 1.708.837 | 1.301.897 |
| -Çalışanlara Sağlanan Faydalara İlişkin Uzun Vadeli Karşılıklar | 3.188.861 | 2.731.251 | 1.708.837 | 1.301.897 |
| Ertelenmiş Vergi Yükümlülüğü | 6.281.376 | 5.300.674 | - | - |
| **TOPLAM UZUN VADELİ YÜKÜMLÜLÜKLER** | **19.401.566** | **17.233.302** | **21.980.638** | **14.747.147** |
| **TOPLAM YÜKÜMLÜLÜKLER** | **178.462.629** | **141.258.543** | **102.895.221** | **95.483.405** |
| **ÖZKAYNAKLAR** | | | | |
| Ödenmiş Sermaye | 25.000.000 | 25.000.000 | 12.000.000 | 8.000.000 |
| Kar veya Zararda Yeniden Sınıflandırılmayacak Birikmiş Diğer Kapsamlı Gelirler (Giderler) | 34.848.056 | 33.828.079 | 359.252 | 177.347 |
| -Maddi Duran Varlık Yeniden Değerleme Artışları (Azalışları) | 33.626.609 | 33.626.609 | - | - |
| -Tanımlanmış Fayda Planları Yeniden Ölçüm Kazançları (Kayıpları) | 1.221.447 | 201.470 | 359.252 | 177.347 |
| Kardan Ayrılan Kısıtlanmış Yedekler | 3.192.782 | 1.393.391 | 715.610 | 515.119 |
| Geçmiş Yıllar Karları / (Zararları) | 36.495.007 | (3.303.629) | 2.031.007 | 1.405.715 |
| Net Dönem Karı | 1.759.445 | 41.598.027 | 8.343.145 | 4.326.016 |
| **TOPLAM ÖZKAYNAKLAR** | **101.295.290** | **98.515.868** | **23.449.014** | **14.424.197** |
| **TOPLAM KAYNAKLAR** | **279.757.919** | **239.774.411** | **126.344.235** | **109.907.602** |

31.03.2022 tarihi itibarıyla Şirket'in toplam yükümlülükleri 159.061.063 TL kısa vadeli, 19.401.566 TL uzun vadeli olmak üzere toplam 178.462.629 TL'dir. Şirket'in fon kaynakları ağırlıklı olarak kısa vadeli yükümlülükler ve özkaynaklardan oluşmaktadır. Özkaynaklar içerisinde en önemli payı dağıtılmayan geçmiş yıllar karları ve maddi duran varlık yeniden değerleme artışları oluşturmaktadır. Kısa vadeli yükümlülükler içerisinde en önemli payı ise ticari borçlar, uzun vadeli finansal borçlanmaların kısa vadeli kısımları ve ertelenmiş gelirler (ilişkili olmayan taraflardan alınan sipariş avansları) oluşturmaktadır. Şirket'in izahnamede yer alması gereken finansal tablo dönemleri itibarıyla kredi borçlarına ilişkin likidite pozişyonu aşağıdaki tabloda yer almaktadır.

| Kredi Borçlarına İlişkin Likidite Pozisyonu (TL) | 31.03.2022 | 31.12.2021 | 31.12.2020 | 31.12.2019 |
|---|---|---|---|---|
| 90 Güne Kadar | 21.720.188 | 10.380.942 | 11.914.278 | 9.639.882 |
| 90-360 Gün Arası | 35.091.655 | 41.415.512 | 9.113.237 | 22.110.945 |
| 1-5 Yıl Arası | 11.135.831 | 10.323.787 | 21.771.273 | 12.275.616 |

HİDROPAR HAREKET KONTROL TEKNOLOJİLERİ MERKEZİ SAN.VE TİC. A.Ş.
İnönü Mh.Gebze Plastikciler OSB Cumhuriyet Cd.
No: 31 Gebze/ KOCAELİ İlyasbey V.D. 462 038 8222
Tel: 444 4580 Fax: 0262 643 84 14



A1 CAPİTAL YATIRIM MENKUL DEĞERLER A.Ş.
Mevlüt Sk. Beybi Giz Plaza
No 1 K.2 D 5-6 Maslak-Sarıyer/İSTANBUL
Maslak V.D. 388 004 3521 Tic Sic No:270189
www.a1capital.com.tr
Mersis No: 0388004352100015

| | | | | |
|---|---|---|---|---|
| Toplam | 67.947.674 | 62.120.241 | 2.798.788 | 44.026.443 |

## 11.2. Nakit akımlarına ilişkin değerlendirme:

Şirket'in izahnamede yer alması gereken finansal tablo dönemleri itibariyle nakit akış tabloları aşağıda yer almaktadır.

| NAKİT AKIŞ TABLOSU | 31.03.2022 | 31.03.2021 | 31.12.2021 | 31.12.2020 | 31.12.2019 |
|---|---|---|---|---|---|
| İşletme faaliyetlerinden nakit akışları | (2.928.791) | 8.004.312 | 34.818.651 | (1.815.321) | 9.589.103 |
| Yatırım faaliyetlerinden kaynaklanan nakit akışları | 3.840.889 | (458.272) | (12.897.771) | (7.101.665) | (9.464.891) |
| Finansman faaliyetlerinden nakit akışları | 1.746.040 | (1.963.636) | (8.878.390) | 7.144.128 | 7.847.580 |
| Nakit ve nakit benzerlerindeki net artış/(azalış) | 2.658.138 | 5.582.404 | 13.042.490 | (1.772.858) | 7.971.792 |
| Dönem başı nakit ve nakit benzerleri | 22.045.155 | 9.002.665 | 9.002.665 | 10.775.523 | 2.803.731 |
| Dönem sonu nakit ve nakit benzerleri | 24.703.293 | 14.585.069 | 22.045.155 | 9.002.665 | 10.775.523 |

Şirket'in izahnamede yer alan finansal tablo dönemleri itibarıyla işletme faaliyetlerinden nakit akışlarında faaliyetler sonucunda elde edilen dönem karı belirleyici unsurlardan biri olmuştur. Şirket'in işletme faaliyetlerinden nakit akışları 01.01.2019-31.12.2019 döneminde 9.589.103 TL olarak gerçekleşirken, 01.01.2020-31.12.2020 döneminde işletme faaliyetlerinden 1.815.321 TL tutarında nakit çıkışı gerçekleşmiştir. 2021 yılında 2020 yılına göre dönem karında meydana gelen artış paralelinde işletme faaliyetlerinden nakit akışları 34.818.651 TL olarak gerçekleşmiştir. 2021 yılının ilk 3 aylık döneminde 8.004.312 TL tutarında işletme faaliyetlerinden nakit akışı gerçekleşirken, 2022 yılının ilk 3 aylık döneminde işletme faaliyetlerinden 2.928.791 TL tutarında nakit çıkışı gerçekleşmiştir. 2022 yılının ilk 3 aylık döneminde işletme faaliyetlerinden nakit çıkışı gerçekleşmesinin başlıca sebebi söz konusu dönemde stoklarda meydana gelen 17.266.775 TL artış sonucunda işletme sermayesinde gerçekleşen değişimler kapsamında meydana gelen nakit çıkışından kaynaklanmaktadır.

Şirket'in yatırım faaliyetlerinden nakit akışları, 2022 yılının ilk 3 aylık dönemi dışında izahnamede yer alması gereken finansal tablo dönemleri itibarıyla negatif olarak gerçekleşmiştir. Söz konusu dönemlerde yatırım faaliyetlerinden kaynaklanan nakit akışlarının negative olmasının nedeni maddi ve maddi olmayan durum varlıkların alımından kaynaklanan nakit çıkışları olup, 2022 yılının ilk 3 aylık döneminde maddi ve maddi olmayan duran varlıkların satışından kaynaklanan 4.772.784 TL tutarında nakit girişi olması nedeniyle 2022 yılının ilk 3 aylık döneminde yatırım faaliyetlerinden kaynaklanan nakit akışları 3.840.889 TL olarak gerçekleşmiştir.

Finansman faaliyetlerinden nakit akışları 2021 yılının ilk 3 aylık dönemi ile 12 aylık döneminde negatif olarak gerçekleşirken, izahnamede yer alması gereken diğer finansal tablo dönemleri itibarıyla pozitif olarak gerçekleşmiştir. 2021 yılının ilk 3 aylık dönemi ile 12 aylık döneminde borç ödemelerine ilişkin nakit çıkışları ile ödenen faizler, borçlanmadan kaynaklanan nakit girişlerinden yüksek olarak gerçekleşmiş; izahnamede yer alması gereken diğer finansal tablo dönemleri itibarıyla ise borçlanmalardan kaynaklanan nakit girişleri ödenen faizlerden ve borç ödemelerine ilişkin nakit çıkışlarından yüksek gerçekleşmiştir.

Yukarıda özetlenen nakit hareketlerinin sonucunda, Şirket'in dönem sonu nakit ve nakit benzerleri 2019 yıl sonu itibarıyla 10.775.523 TL, 2020 yıl sonu itibarıyla 9.002.665 TL, 2021 yıl sonu itibarıyla 22.045.155 TL olarak gerçekleşmiştir. 2021 yılının ilk 3 aylık döneminde dönem sonu nakit ve nakit benzerleri 14.585.069 TL olarak gerçekleşirken, 2022 yılının aynı döneminde dönem sonu nakit ve nakit benzerleri 24.703.293 TL olarak gerçekleşmiştir.

### 11.3. Fon durumu ve borçlanma ihtiyacı hakkında değerlendirme:

Şirket'in izahnamede yer alması gereken finansal tablo dönemleri itibarıyla borçluluk durumu ile söz konusu borçların özkaynaklara oranı aşağıdaki tabloda gösterilmektedir.

| (TL) | 31.03.2022 | 31.12.2021 | 31.12.2020 | 31.12.2019 |
|---|---|---|---|---|
| Finansal Borçlar | 62.710.957 | 57.197.087 | 59.224.270 | 45.165.662 |
| Nakit ve Nakit Benzerleri (-) | (24.703.293) | (22.045.155) | (9.002.665) | (10.775.523) |
| Net Finansal Borçlar | 38.007.664 | 35.151.932 | 50.221.605 | 34.390.139 |
| Özkaynaklar | 98.926.935 | 98.515.868 | 23.449.014 | 14.424.197 |
| **Özkaynaklar - Net Finansal Borçlar** | **60.919.271** | **63.363.936** | **(26.772.591)** | **(19.965.942)** |
| **Net Finansal Borçlar/Özkaynaklar** | **38%** | **36%** | **214%** | **238%** |

Şirket'in 2020 yılı dışında izahnamede yer alması gereken finansal tablo dönemleri itibariyle net finansal borçları stabil bir eğilim gösterirken, özkaynaklarında özellikle 2021 yılı olmak üzere izahnamede yer alması gereken finansal tablo dönemleri itibarıyla artış göstermiş; bu durumun sonucunda ise net finansal borçlar/özkaynaklar oranında 2019-2021 yılları arasında büyük oranda düşüş meydana gelmiştir. Şirket'in net finansal borçlar/özkaynaklar oranı 2019 yılsonu itibarıyla %238, 2020 yılsonu itibarıyla %214, 2021 yılsonu itibarıyla %36, 31.03.2022 tarihi itibarıyla ise %38 olarak gerçekleşmiştir.

### 11.4. İşletme sermayesi beyanı:

Şirket'in izahnamede yer alması gereken finansal tabloları itibarıyla net işletme sermayesi, dönen varlıklardan kısa vadeli yükümlülüklerin çıkarılması suretiyle hesaplanmaktadır.

| (TL) | 31.03.2022 | 31.12.2021 | 31.12.2020 | 31.12.2019 |
|---|---|---|---|---|
| Dönen Varlıklar | 189.915.792 | 155.116.867 | 93.683.509 | 78.683.608 |
| Kısa Vadeli Yükümlülükler | 159.061.063 | 124.025.241 | 80.914.583 | 80.736.258 |
| **Net İşletme Sermayesi** | **30.854.729** | **31.091.626** | **12.768.926** | **-2.052.650** |

Şirket'in işbu izahname tarihinden itibaren en az 12 aylık dönem için yeterli işletme sermayesi bulunmaktadır.

### 11.5. Faaliyetlerini doğrudan veya dolaylı olarak önemli derecede etkilemiş veya etkileyebilecek fon kaynaklarının kullanımına ilişkin sınırlamalar hakkında bilgi:

Şirket tarafından izahnamede yer alması gereken finansal tablolar itibarıyla verilen teminat, rehin ve ipotekler aşağıdaki tabloda yer almaktadır.

| | 31.03.2022 | 31.12.2021 | 31.12.2020 | 31.12.2019 |
|---|---|---|---|---|
| A Kendi tüzel kişiliği adına vermiş olduğu TRİ'ler | 66.499.085 | 67.867.022 | 50.474.777 | 40.106.901 |
| B Tam konsolidasyon kapsamına dahil edilen ortaklıklar lehine vermiş olduğu TRİ'ler | - | - | - | - |
| C Olağan ticari faaliyetlerinin yürütülmesi amacıyla diğer 3.kişilerin borcunu temin amacıyla vermiş olduğu TRİ'ler | - | - | - | - |
| D Diğer verilen TRİ'ler | - | - | - | - |

HİDROPAR HAREKET KONTROL TEKNOLOJİLERİ MERKEZİ SAN. VE TİC. A.Ş.
İnönü MH. Cebeci Pınarkelim CSD Cumhuriyet Cd.
No: 31 Gebze/ KOCAELİ İlyasbey VD. 462 038 5252
Tel: 444 4580 Fax: 0262 643 84 14



A1 CAPİTAL YATIRIM MENKUL DEĞERLER A.Ş.
Meydan Sk. Beybi Giz Plaza
No:1 K:2 D: 5-6 Maslak-Sarıyer/İSTANBUL
Maslak VD 388 004 3521 Tic.Sic.No:270189
www.a1capital.com.tr
Mersis No 0388004352100015

| | | | | |
|---|---|---|---|---|
| *- Ana ortak lehine vermiş olduğu TRİ'ler* | - | - | - | - |
| *- B ve C maddeleri kapsamına girmeyen diğer grup şirketleri lehine vermiş olduğu TRİ'ler* | - | - | - | - |
| *- C maddesi kapsamına girmeyen 3. kişiler lehine vermiş olduğu TRİ'ler* | - | - | - | - |
| **Toplam** | **66.499.085** | **67.867.022** | **50.474.777** | **40.106.901** |

Şirket'in izahnamede yer alması gereken finansal tablo dönemleri itibarıyla teminat, rehin ve ipoteklerinin tamamı kendi tüzel kişiliği adına vermiş olduğu teminat, rehin ve ipoteklerden oluşmaktadır.

**11.6. Yönetim kurulunca karara bağlanmış olan planlanan yatırımlar ile finansal kiralama yolu ile edinilmiş bulunanlar dahil olmak üzere mevcut ve edinilmesi planlanan önemli maddi duran varlıklar için öngörülen fon kaynakları hakkında bilgi:**

Şirket'in işbu izahnameye konu halka arzdan elde edeceği net gelirin %50'si ile yeni yatırım yapılması planlanmaktadır. Halka arzdan elde edilecek fonun kullanım yerlerine ilişkin raporda belirlenen Şirket'in elde edeceği halka arz gelirlerinin kullanım yerleri aşağıda yer almaktadır:

**(1) Yeni Üretim Tesisi Yatırımının Finansmanı (%25)**

Şirket tarafından Manisa Organize Sanayi Bölgesi'nde yeni üretim tesisi yatırımı yapılması için başvuruda bulunulmuştur. Yatırım planı kapsamında kurulacak olan tesiste, Kartezyen robotlar (plastik enjeksiyon), rotary aktüatör, hidrolik mekatronik eğitim setleri, beyaz eşya sektörüne özel tasarım-üretim hat projeleri, denizcilik sektörüne özel gyro dengeleyici sistemler, hidrolik sistemler gibi orta ve yüksek teknoloji ürünleri üretim ve geliştirme faaliyetlerinin yürütülmesi planlanmaktadır.

Şirket halka arzdan elde edeceği net fonun %25'ini söz konusu yatırımın arsa, üretim tesisi inşası ve üretim ekipmanlarının finansmanı için kullanmayı planlamaktadır.

**(2) Yeni Şirket Satın Alınması (%25)**

Şirket'in öncelikli vizyonlarından biri de hareket kontrol odaklı teknoloji firmalarına yatırım yaparak teknolojik alt yapısını genişletmektir.

Otonom taşıma sistemleri ve akıllı depolama sistemleri yazılım ve donanım alanında faaliyet gösteren firmalarla intralojistik sektörüne sistem bazında projeler yapılması planlanmaktadır.

Bu çerçevede öncelikle Endüstri 4.0 süreçlerinde daha aktif rol alma amacına hizmet edecek ve üretim/yürütme sistemi (MES) üzerine bir yazılım firmasının bünyeye katılmasının sağlanması planlanmaktadır.

Bunun yanında donanım içeren simülasyon sistemleri ve simülatör tasarımı yapan bir firmanın da bünyeye katılarak, yüksek katma değerli, uluslararası pazarda yüksek rekabet gücü olan projelerin gerçekleştirilmesi hedeflenmektedir.

Yurtdışında bulunan, insan ile birlikte çalışma kabiliyetine sahip robot ve ataçman Ar-Ge'si yapan firmaların bünyeye katılması sağlanarak Avrupa ve Amerika pazarında aktif olunması hedeflenmektedir.

Şirket, halka arzdan elde edeceği net fonun %25'ini yukarıda verilen amaçlara uygun yeni şirketlerin satın alınarak inorganik büyüme gücünü artırmayı planlamaktadır.

HİDROPAR HAREKET KONTROL TEKNOLOJİLERİ MERKEZİ SAN.VE TİC. A.Ş.
İnönü Mh. Gebze Plastikçiler OSB Cumhuriyet Cd.
No: 31 Gebze/ KOCAELİ İlyashey V.D. 462 038 5252
Tel: 444 4580 Fax: 0262 643 84 14



A1 CAPİTAL YATIRIM MENKUL DEĞERLER A.Ş.
Meydan Sk. Beybi Giz Plaza
No: 1 K.2 D. 5-6 Maslak-Sarıyer/İSTANBUL
Maslak V.D. 386 004 3521 Tic Sic No: 270189
www.a1capital.com.tr
MERSİS: 0386004352100015

**(3) İşletme Sermayesinin Finansmanı (%30)**

Şirket'in ticari işletme sermeyesi 2019 yılında 16 Milyon TL, 2020 yılında 34 Milyon TL ve 2021 yılında 40 Milyon TL olarak gerçekleşmiştir. Yapılan projeksiyonlarda gerek üretim miktarının artması gerekse üretim sürecinde kullanılan girdilerin fiyatlarının artmasına bağlı olarak Şirket'in işletme sermayesinin de ilerleyen dönemlerde artacağı öngörülmektedir.

Şirket'in nakit döngüsü ortalama 108 gündür (134 gün stok süresi + 86 gün tahsilat süresi – 112 gün tedarikçi ödeme süresi = 108 gün). Bu kapsamda Şirket'in artan proje girdilerinin finansmanı için başta tedarikçi ödemeleri ve fason üretim finansmanı olmak üzere işletme sermayesi ihtiyacı bulunacağı değerlendirilmektedir.

Bu kapsamda halka arzdan edilecek net fonun %30'unun işletme sermayesi ihtiyacının finansmanında kullanılması planlanmaktadır.

**(4) Finansal Borç Ödemeleri (%20)**

Şirket'in 31.03.2021 tarihli finansal tablolarında yaklaşık 19 Milyon TL tutarında kısa vadeli finansal borcu ve yaklaşık 33 Milyon TL tutarında uzun vadeli kredi borçlarının kısa vadeli kısmı bulunmaktadır. Şirket'in 2022 yılının ilk çeyreğinde ödemiş olduğu finansman gideri yaklaşık 5 Milyon TL'dir. 2021 yıl sonu itibarıyla Şirket tarafından katlanılan finansman gideri ise yaklaşık 18,5 Milyon TL'dir.

Şirket mevcut kısa vadeli borç stoku içinde yer alan Türk Lirası cinsinden kredilerinin halka arzdan elde edeceği net fonun %20'sine tekabül eden tutardaki kısmını kapatılarak finansman giderlerinin azaltılması ve karlılığının artırılması planlanmaktadır.

## 12. ARAŞTIRMA VE GELİŞTİRME, PATENT VE LİSANSLAR

**12.1. İzahnamede yer alması gereken finansal tablo dönemleri itibariyle ihraççının araştırma ve geliştirme politikaları ile sponsorluk yaptığı araştırma ve geliştirme etkinlikleri için harcanan tutarlar da dahil olmak üzere bu etkinlikler için yapılan ödemeler hakkında bilgi:**

Arge Harcamalarının yıllar itibariyle seyri aşağıdaki gibidir.

| Yıl | Araştırma (TL) | Geliştirme (TL) | Toplam (TL) |
|---|---|---|---|
| **2019** | 0 | 3.723.146 | 3.723.146 |
| **2020** | 0 | 5.239.473 | 5.239.473 |
| **2021** | 4.910.969 | 5.119.895 | 10.030.864 |
| **2022** | 0 | 1.667.553 | 1.667.553 |

HİDROPAR HAREKET KONTROL TEKNOLOJİLERİ MERKEZİ SAN. VE TİC. A.Ş.
İnönü Mh. Cepa Plastikçiler OSB Cumhuriyet Cd.
No: 31 Gebze/ KOCAELİ İlyasbey V.D. 462 038 5252
Tel: 444 4580 Fax: 0262 643 84 14

A1 CAPİTAL YATIRIM MENKUL DEĞERLER A.Ş.
Meydan Sk. Beyoğ Giz Plaza
No 1 Kat 2 D 5-6 Maslak-Sarıyer/İSTANBUL
Maslak V.D. 383 004 5521 Tic.Sic.No 270189
www.a1capital.com.tr
Mersis No. 0388004352100015

Şirketin aldığı patent, faydalı model, tasarım ve marka bilgileri aşağıdaki gibidir:

| Mülkiyet Türü | Türü | Buluş Numarası | Buluş Adı | Durum | Başvuru Tarihi | Tescil Tarihi |
|---|---|---|---|---|---|---|
| Patent | Ulusal | 2016/19871 | Ürün Taşıma Aparatı | Başvuru | 28.12.2016 | 21.02.2019 |
| | Ulusal | 2019/05624 | Patent Başvurusu | Tescil Edildi | 16.04.2019 | 21.04.2021 |
| | Uluslararası | PCT/TR2020/050305 | METHOD OF GENERATING A CONTROLLABLE | Başvuru | 10.04.2020 | Süreç Devam Ediyor |
| | Uluslararası | WO/2020/214120 | METHOD OF GENERATING A CONTROLLABLE | Başvuru | 10.04.2020 | Süreç Devam Ediyor |
| | Uluslararası | CN112204871 | METHOD OF GENERATING A CONTROLLABLE | Başvuru | 10.04.2020 | Süreç Devam Ediyor |
| | Uluslararası | EP3782277 | METHOD OF GENERATING A CONTROLLABLE | Başvuru | 10.04.2020 | Süreç Devam Ediyor |
| | Uluslararası | US20210226562 | METHOD OF GENERATING A CONTROLLABLE | Başvuru | 10.04.2020 | Tesil Kararı Çıktı |
| | Uluslararası | JP2020565755 | METHOD OF GENERATING A CONTROLLABLE | Başvuru | 10.04.2020 | Süreç Devam Ediyor |
| | Ulusal | 2015/16277 | ENDÜSTRİYEL ROBOTLAR İÇİN İKİ SERBESTLİK | Tescil Edildi | 28.06.2021 | 8.09.2021 |
| Faydalı Model | Ulusal | 2016/19862 | Kasa Besleme Sistemi | Tescil Edildi | 28.12.2016 | 21.07.2017 |
| | Ulusal | 2016/19875 | Ürün Çoklama Sistemi | Tescil Edildi | 28.12.2016 | 21.12.2017 |
| | Ulusal | 2020/15732 | EN AZ İKİ SERBESTLİK DERECESİNE SAHİP BİR | Başvuru | 2.10.2020 | Süreç Devam Ediyor |
| Tasarım | Ulusal | 2018/07702 | Tasarım Başvurusu | Başvuru | 20.12.2018 | 7.01.2019 |
| | Ulusal | 2021/006619 | Tasarım Başvurusu | Tescil Edildi | 1.06.2021 | 1.06.2021 |
| Marka | Ulusal | 2011/43994 | Marka Başvurusu | Tescil Edildi | 25.05.2011 | 3.09.2012 |
| | Ulusal | 2012/16679 | Marka Başvurusu | Tescil Edildi | 5.04.2012 | 27.02.2014 |
| | Uluslararası | 1439397 | Marka Başvurusu | Başvuru | 8.08.2018 | 28.10.2019 |
| | Ulusal | 2018/66371 | Marka Başvurusu | Tescil Edildi | 16.07.2018 | 11.12.2018 |
| | Ulusal | 2020/141726 | hktm hidrolik kontrol merkezi | Tescil Edildi | 16.11.2020 | 19.04.2022 |
| | Ulusal | 2020/38868 | hktm hareket kontrol mühendisliği | Tescil Edildi | 6.04.2020 | 18.10.2020 |
| | Ulusal | 2021/181939 | şekil | Tescil Edildi | 20.12.2021 | Tesil Kararı Çıktı |

## 13. EĞİLİM BİLGİLERİ

### 13.1. Üretim, satış, stoklar, maliyetler ve satış fiyatlarında görülen önemli en son eğilimler hakkında bilgi:

Covid-19 Küresel olarak Mart 2020 döneminde Dünya Sağlık Örgütü tarafından pandemi olarak ilan edilmiştir. Tüm dünyayı etkisi altına alan Covid-19 salgınının etkileri, dünya ekonomilerinde ve ülkemiz ekonomisinde olumsuz şartlara sebep olmuştur. Pandemi nedeniyle global şirketlerin faaliyetlerinde kapasite düşürmesi, arz – talep dengesini bozmuştur. Hammadde, yarı mamul ve mamul üretiminde meydana gelen azalma ve gecikmeler, tedarik zincirinde kırılmalara neden olmuş ve bunun neticesinde müşteri kontratlarındaki yükleme süreleri, montajlar ve anahtar teslimi projelerin çalıştırılmasında aksamalar meydana gelmiştir. Bu durumun sonucunda küresel düzeyde üretim ve ticaret hacimleri düşmüş, ekonomilerde daralma görülmüştür. Ekonomik daralmayla birlikte şirketlerin karlılıkları da olumsuz etkilenmiştir.

Diğer taraftan, Türkiye'nin bulunduğu coğrafi konumda meydan gelen Rusya-Ukrayna savaşının, her iki ülkeyle de ticari ve siyasi ilişkileri olan Türkiye üzerinde olumsuz etkiler yaratması yüksek olasılıktadır. Bu ülkelerdeki savaş halinin sonucunda Türkiye'nin bu ülkelerden elde edeceği ticaret ve turizm gelirlerinde olumsuz etkilenme söz konusu olabilir. Ülke ekonomisinin coğrafi bölgedeki gelişmeler sonucunda olumsuz etkilenmesi nedeniyle şirketlerin faaliyetleri ve finansal durumu olumsuz etkilenebilir, bu durum şirketlerin karlılıklarında azalma yaşatarak finansal performanslarını olumsuz etkileyebilir.

HİDROMAR HAREKET KONTROL TEKNOLOJİLERİ MERKEZİ SAN. VE TİC. A.Ş.
İnönü Mh. Gebze/Kocaeli Vergi Dairesi 038 5252
No: 31 Gebze/KOCAELİ Ayasbey V.D. 0442
Tel: 444 4580 Fax: 0262 643 84 14

A1 CAPİTAL YATIRIM MENKUL DEĞERLER A.Ş.
Meşale Sk. Baybi Giz Plaza No 1 D 5-6 Maslak-Sarıyer/İSTANBUL
Maslak V.D. 383 004 5521 Sic No 270189
www.a1capital.com.tr
Mersis No 0383004552100015

**13.2. İhraççının beklentilerini önemli ölçüde etkileyebilecek eğilimler, belirsizlikler, talepler, taahhütler veya olaylar hakkında bilgiler:**

İşbu izahnamenin 5. bölümünde ortaklığa ve içinde bulunduğu sektöre ilişkin riskler ile ilgili bölümde belirtilen doğabilecek olası riskler dışında, cari hesap yılı içinde ortaklık faaliyetlerini önemli ölçüde etkileyebilecek eğilimler, belirsizlikler, talepler, yükümlülükler veya olaylar bulunmamaktadır.

## 14. KAR TAHMİNLERİ VE BEKLENTİLERİ

**14.1. İhraççının kar beklentileri ile içinde bulunulan ya da takip eden hesap dönemlerine ilişkin kar tahminleri:**

Yoktur.

**14.2. İhraççının kar tahminleri ve beklentilerine esas teşkil eden varsayımlar:**

Yoktur.

**14.3. Kar tahmin ve beklentilerine ilişkin bağımsız güvence raporu:**

Yoktur.

**14.4. Kar tahmini veya beklentilerinin, geçmiş finansal bilgilerle karşılaştırılabilecek şekilde hazırlandığına ilişkin açıklama:**

Yoktur.

**14.5. Daha önce yapılmış kar tahminleri ile bu tahminlerin işbu izahname tarihi itibariyle hala doğru olup olmadığı hakkında bilgi:**

Yoktur.

HİDROPAR HAREKET KONTROL TEKNOLOJİLERİ MERKEZİ SAN. VE TİC. A.Ş. İnönü Mh. Gebze Yastıkçılar OSB Cumhuriyet Cd. No: 31 Gebze/ KOCAELİ İlyasbey V.D. 362 038 5254 Tel: 444 4580 Fax: 0262 643 34 14

A1 CAPİTAL YATIRIM MENKUL DEĞERLER A.Ş. Maslak Sk. Beybi Giz Plaza No: 1 K:2 D: 5-6 Maslak-Sarıyer/İSTANBUL Maslak V.D. 388 004 3521 Tic.Sic.No:270189 www.a1capital.com.tr Mersis No: 0388004352100015

## 15. İDARİ YAPI, YÖNETİM ORGANLARI VE ÜST DÜZEY YÖNETİCİLER

### 15.1. İhraççının genel organizasyon şeması:

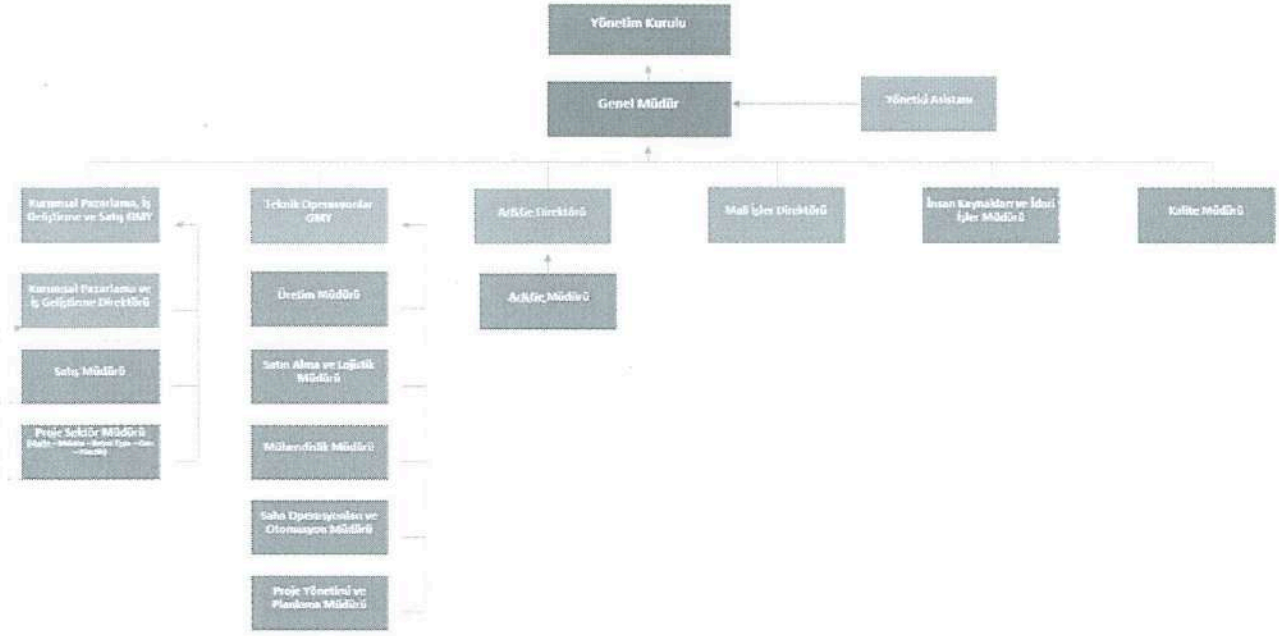


### 15.2. İdari yapı:

#### 15.2.1. İhraççının yönetim kurulu üyeleri hakkında bilgi:

| Adı Soyadı | Görevi | İş Adresi | Son 5 Yılda Ortaklıkta Üstlendiği Görevler | Görev Süresi /Kalan Görev Süresi | Sermayedeki Payı | |
|---|---|---|---|---|---|---|
| | | | | | (TL) | (%) |
| Atıf Tunç ATIL | Yönetim Kurulu Başkanı | Gebze Plastikçiler OSB. İnönü Mah. Cumhuriyet Cd. No:31 41400- Gebze / KOCAELİ | Yönetim Kurulu Başkanı | 3 Yıl / 2 Yıl 10 Ay | 13.750.000 | 55,00 |
| İlham ÇELEBİ | Yönetim Kurulu Başkan Yardımcısı | Gebze Plastikçiler OSB. İnönü Mah. Cumhuriyet Cd. No:31 41400- Gebze / KOCAELİ | Yönetim Kurulu Başkan Yardımcısı | 3 Yıl / 2 Yıl 10 Ay | 5.000.000 | 20,00 |
| Nilüfer ATIL | Yönetim Kurulu Üyesi | Gebze Plastikçiler OSB. İnönü Mah. Cumhuriyet Cd. No:31 41400- Gebze / KOCAELİ | Yönetim Kurulu Üyesi | 3 Yıl / 2 Yıl 10 Ay | 6.250.000 | 25,00 |
| Murat CAN | Yönetim Kurulu Üyesi | Gebze Plastikçiler OSB. İnönü Mah. Cumhuriyet Cd. No:31 41400- Gebze / KOCAELİ | Mali İşler Müdürü | 3 Yıl / 2 Yıl 10 Ay | - | - |



HİDROPAR HAREKET KONTROL TEKNOLOJİLERİ MERKEZİ SAN.VE TİC. A.Ş.
İnönü Mh.Gebze Plastikçiler OSB Cumhuriyet Cd.
No: 31 Gebze/ KOCAELİ İlyasbey V.D. 402 038 5252
Tel: 444 4580 Fax: 0262 643 84 14

A1 CAPİTAL YATIRIM MENKUL DEĞERLER A.Ş.
Meydan Sk. Beybi Giz Plaza
No: 1 K.2 D 5 6 Maslak-Sarıyer İSTANBUL
Maslak V.D. 388 004 3521 Tic.Sic.No:270189
www.a1capital.com.tr
Mersis No: 9388004352100015

| | | | | | | |
|---|---|---|---|---|---|---|
| Tolga CANKURT | Yönetim Kurulu Üyesi | Gebze Plastikçiler OSB. İnönü Mah. Cumhuriyet Cd. No:31 41400- Gebze / KOCAELİ | Ar-Ge Müdürü | 3 Yıl / 2 Yıl 10 Ay | - | - |
| Necip ÇAYAN | Yönetim Kurulu Üyesi | Gebze Plastikçiler OSB. İnönü Mah. Cumhuriyet Cd. No:31 41400- Gebze / KOCAELİ | GMY_Satış | 3 Yıl / 2 Yıl 10 Ay | - | - |

Şirket Yönetim Kurulu Üyeleri, Şirket'in 20.04.2022 tarihinde yapılan genel kurul toplantısında 3 yıllığına görev yapmak üzere seçilmişlerdir.

**15.2.2. Yönetimde söz sahibi olan personel hakkında bilgi:**

| Adı Soyadı | Görevi | İş Adresi | Son 5 Yılda İhraççıda Üstlendiği Görevler | Sermaye Payı | |
|---|---|---|---|---|---|
| | | | | TL | % |
| MURAT CAN | MALİ İŞLER MÜDÜRÜ | Gebze Plastikçiler OSB. İnönü Mah. Cumhuriyet Cd. No:31 41400- Gebze / KOCAELİ | MALİ İŞLER MÜDÜRÜ | 0 | - |
| TOLGA CANKURT | AR-GE MÜDÜRÜ | Gebze Plastikçiler OSB. İnönü Mah. Cumhuriyet Cd. No:31 41400- Gebze / KOCAELİ | AR-GE MÜDÜRÜ | 0 | - |
| NECİP ÇAYAN | GMY-SATIŞ | Gebze Plastikçiler OSB. İnönü Mah. Cumhuriyet Cd. No:31 41400- Gebze / KOCAELİ | GMY-SATIŞ | 0 | - |

**15.2.3. İhraççı son 5 yıl içerisinde kurulmuş ise ihraççının kurucuları hakkında bilgi:**

Yoktur.

**15.2.4. İhraççının mevcut yönetim kurulu üyeleri ve yönetimde söz sahibi olan personel ile ihraççı son 5 yıl içerisinde kurulmuş ise kurucuların birbiriyle akrabalık ilişkileri hakkında bilgi:**

Şirket yönetim kurulu başkanı Atıf Tunç ATIL, Şirket yönetim kurulu üyesi Nilüfer ATIL ile evlidir.

HİDROPAR HAREKET KONTROL TEKNOLOJİLERİ MERKEZİ SAN. VE TİC. A.Ş. İnönü Mh. Gebze Plastikçiler OSB Cumhuriyet Cd. No: 31 Gebze/ KOCAELİ Tiyasbey V.D. 462 038 5252 Tel: 444 4580 Fax: 0262 643 84 14

A1 CAPİTAL YATIRIM MENKUL DEĞERLER A.Ş. Maslak Sk. Eşybi Giz Plaza No: 1 K.2 D. 5-6 Maslak-Sarıyer/İSTANBUL Maslak V.D. 388 004 3521 Tic.Sic.No:270189 www.a1capital.com.tr Mersis No. 0388004352100015

**15.3. İhraççının yönetim kurulu üyeleri ile yönetimde söz sahibi olan personelin yönetim ve uzmanlık deneyimleri hakkında bilgi:**

| Adı – Soyadı | Görevi | Şirkette Bulunduğu Süre (Yıl) | İş Tecrübesi (Yıl) | Tahsil Durumu |
|---|---|---|---|---|
| Atıf Tunç ATIL | Yönetim Kurulu Başkanı | 24 | 38 | Lisans |
| İlham ÇELEBİ | Yönetim Kurulu Başkan Yardımcısı | 20 | 22 | Yüksek Lisans |
| Nilüfer ATIL | Yönetim Kurulu Üyesi | 24 | 24 | Lisans |
| Murat CAN | Yönetim Kurulu Üyesi | 4 | 14 | Lisans |
| Tolga CANKURT | Yönetim Kurulu Üyesi | 15 | 17 | Lisans |
| Necip ÇAYAN | Yönetim Kurulu Üyesi | 1 | 24 | Yüksek Lisans |

**Atıf Tunç ATIL - Yönetim Kurulu Başkanı**

1959'da İstanbul'da doğdu. 1978'de Alman Lisesi, 1982'de Boğaziçi Üniversitesi Makine Mühendisliği bölümünden mezun oldu. İş yaşamına üniversite son sınıf öğrencisiyken, bugünkü Bosch Rexroth'un Türkiye temsilcisi Hidropar A.Ş.'de başladı. Çalışırken İstanbul Üniversitesi İşletme İktisadı Enstitüsü gece bölümünü bitirdi.
Askerlik sonrası bir yıl Demetaş A.Ş.'de çalıştı. 1987'de ortağı ile birlikte Dinamik Makine Ltd Şti.'ni kurdu.
1990'da Rexroth tarafından satın alınan işe ilk başladığı firmaya döndü. 1998'de Bosch Rexroth'un ana bayiliğini yapmak üzere kurduğu, hareket kontrol alanında AR-GE Merkezi olarak faaliyet gösteren Hidropar Hareket Kontrol Teknolojileri Merkezi Sanayi ve Ticaret Anonim Şirketinde halen Yönetim Kurulu Başkanlığı görevini yürütmektedir.
Aynı zamanda Kocaeli Sanayi Odası Meclis üyesi, Sanayide Dijital Dönüşüm Komisyonu Başkanı ve ENOSAD Endüstriyel Otomasyon Sanayicileri Derneği Yönetim Kurulu üyesidir.

Evli ve 2 çocuğu vardır. Almanca ve İngilizce bilmektedir.

**İlham ÇELEBİ - Yönetim Kurulu Başkan Yardımcısı**

1977 Kadıköy doğumlu olan İlham Çelebi, Yıldız Teknik Üniversitesi Gemi İnşaat ve Gemi Makina Mühendisliği bölümü lisans öğrenimi ardından Gebze Teknik Üniversitesi Makina Mühendisliği Kontrol Ana Bilim Dalında "Endüstriyel bir delta robotun geri adımlama tekniği ile yörünge izleme kontrolü" başlıklı projesiyle yüksek lisansını tamamlamıştır.

İnsan ve toplum ilişkilerinin çalışma hayatında yarattığı nosyonlara odaklanmak ve içeriklere kavramsal düzeyde bakabilmek için 2019 yılında İstanbul Üniversitesi Sosyoloji bölümüne başlamıştır.

Kişisel değer, tecrübe ve enerjisiyle, çalışanlarını harekete geçirerek tüm süreçlere ortak eden lider bir yönetici olma ülküsüyle "Saha Tüsside Mini MBA Yönetici Gelişim Programını" tamamlamıştır.

HİDROPAR HAREKET KONTROL TEKNOLOJİLERİ İMİ.RET. SAN.VE TİC. A.Ş. İnönü Mh.Gebze Organize Sanayi Bölgesi Cumhuriyet Cd. No: 31 Gebze/KOCAELİ İlyasbey V.D. 452 038 5252 Tel: 444 4580 Fax: 0262 643 84 14



A1 CAPİTAL YATIRIM MENKUL DEĞERLER A.Ş. Maslak Mah. Sümer Sk. No:1 Maslak Sarıyer/İSTANBUL Tel: 0212 366 5 366 Fax: 0212 366 5 367 www.a1capital.com Mersis No: 0388004352100015

Profesyonel iş hayatına, 2000 yılında sonrasında ortağı da olduğu Hidropar Hareket Kontrol Teknolojileri Merkezi San. ve Tic. A.Ş'de proje mühendisi olarak başlamıştır.

Sırasıyla Proje ve Satış Müdürü ve Genel Müdür Yardımcısı pozisyonlarıyla iş kariyerine devam eden Çelebi, HKTM'de 2016 yılından bu yana Genel Müdürlük görevini sürdürmektedir.

Dönüşüme olan ilgisi ve öğrenmeye olan hevesiyle çok sayıda ve çeşitli eğitimlere katılmıştır.

Meslek birliklerinin fonksiyonlarına olan inancı ve birlikte iş yapmanın heyecanını sürdürme isteği ile TMMOB Gemi Mühendisleri Odasında etkin bir şekilde rol oynamaktadır.

Sabancı Üniversitesi "Kurumsal Yönetim Forumu" tarafından aile içi şiddete karşı iş yerinde destek mekanizmaları oluşturulup kadına uygulanan şiddeti daha görünür hale getirmek amacıyla tasarlanan BADV Projesi Toplumsal Cinsiyet Eşitliği Eğitici Eğitiminde yer almıştır. HKTM'nin Birleşmiş Milletler tarafından hazırlanan "Kadının Güçlenmesi Prensipleri-WEPs" platformuna imza atmasına ön ayak olmuştur.

**Nilüfer ATIL - Yönetim Kurulu Üyesi**

HKTM firmasının Yönetim Kurulu Üyesi olan Nilüfer ATIL, 1982 yılında Yıldız Teknik Üniversitesi Kimya Mühendisliği bölümünde lisans eğitimine başlamış ve 1986 yılında bu bölümden mezun olmuştur. Mezuniyetinden sonra çeşitli firmalarda görev alan Nilüfer Hanım, yaklaşık 15 yıl süren kariyer hayatını 2001 yılında bitirmiştir ve halen Hktm Yönetim Kurulu Üyeliği görevini sürdürmektedir.

**Murat CAN - Yönetim Kurulu Üyesi**

2004 yılında İstanbul Üniversitesi Elektrik- Elektronik Ön Lisans bölümünden mezun olduktan sonra, 2006 Yılında Tader Levha A.Ş.'de Genel Muhasebe Uzmanı olarak çalışma hayatına başladı. Aynı yıl Anadolu Üniversitesi Açıköğretim Fakültesi Muhasebe Bölümü'nde eğitim hayatını devam ettirdi. 2008 yılında Engine Holding-Ema Kimya A.Ş.- Enfalt Emülsiyon A.Ş. şirketinde Genel Muhasebe Uzmanlığı görevine başladı. 2012 yılında Anadolu Üniversitesi İşletme bölümü Lisans diplomasını aldı. 2011 senesinde Anel Elektrik firmasında Genel Muhasebe Uzmanlığı görevine devam etti. 2012 yılında ise BAUTEK firmasında Mali İşler YÖnetici olarak göreve başladı. Cdr Tekstil firmasında Muhasebe Müdürü görevine 2013 yılında başlayarak kariyer hayatını sürdürdü. 2017 yılından bu yana ise Hktm firmasının Mali İşler Müdürü ve Yönetim Kurulu Üyesi olarak kariyerine devam etmektedir.

**Tolga CANKURT –Yönetim Kurulu Üyesi**

2005 yılında Sakarya Üniversitesi Makine Mühendisliği Bölümünü bitiren Tolga CANKURT 15 yıldır Hktm firmasında görev almaktadır. Şu an Hktm'de AR GE Müdürü görevini ve Yönetim Kurulu Üyeliği görevini sürdürmektedir.

**Necip ÇAYAN – Yönetim Kurulu Üyesi**

HİDROPAR HAREKET KONTROL TEKNOLOJİLERİ MERKEZİ SAN. VE TİC. A.Ş.
İnönü Mh. Gebze Plastikçiler OSB Cumhuriyet Cd.
No: 31 Gebze/KOCAELİ İlyasbey V.D. 462 038 5252
Tel: ... Fax: 0262 643 84 ...

A1 CAPİTAL YATIRIM MENKUL DEĞERLER A.Ş.
Meydan Sk. Beybi Giz Plaza
No: 1/2 D: 5-6 Maslak-Sarıyer/İSTANBUL
Maslak V.D. 388 004 3521 Tic.Sic.No:270189
www.a1capital.com.tr
Mersis No: 0388004352100015

1993 yılı Ankara Fen Lisesi, 1998 yılı ODTÜ Makine Mühendisliği ve 2003-2004 yıllarında ise Yönetici İşletme Yüksek Lisans mezuniyetlerini tamamlamıştır. 1998 yılında Sayısal Grafik firmasında Üretim Müdürü olarak başladığı kariyer hayatına, 2000 yılında Bosch Rexroth firmasında Proje ve Satış Mühendisi olarak devam etmiştir. 2005-2008 yıllarında aynı firmada İş Geliştirme Müdürü olarak devam etmiş ve 2008-2015 yılları arasında Parker Ltd. Şti. 'nde Teknik Satış Müdürü olarak görev almıştır. Devamında yine bu şirkette 2015-2017 yılları arasında İş Geliştirme Müdürü olarak devam etmiştir. 2017-2021 yılları arasında Parker CEE firmasında Grup Satış Lideri görevlerini üstlendikten sonra, halen 2022 Mart ayından bu yana HKTM firması Genel Müdür Yardımcılığı ve Yönetim Kurulu Üyeliğini sürdürmektedir.

**15.4. Yönetim kurulu üyeleri ile yönetimde söz sahibi olan personelin son durum da dahil olmak üzere son beş yılda, yönetim ve denetim kurullarında bulunduğu veya ortağı olduğu bütün şirketlerin unvanları, bu şirketlerdeki sermaye payları ve bu yönetim ve denetim kurullarındaki üyeliğinin veya ortaklığının halen devam edip etmediğine dair bilgi:**

| Adı Soyadı | Şirket Unvanı | Görevi | Görevine Devam Edip Etmediği | Sermaye Payı (%) |
|---|---|---|---|---|
| Atıf Tunç ATIL | Hareket Kontrol Servis Merkezi Sanayi ve İnşaat Taahhüt Ticaret A.Ş. | YK BaşkanVekili | Ediyor | 24 |
| | Makers Makine Ekipmanları Robotik Sistemler Sanayi ve Ticaret A.Ş. | YK Başkan Vekili | Ediyor | 0 |
| | SFM Makine Sanayi Ticaret ve A.Ş. | YK Başkan Vekili | Ediyor | 0 |
| | Modül Modern Eğitim Teknolojileri A.Ş. | YK Başkanı | Ediyor | 30 |
| İlham ÇELEBİ | Hareket Kontrol Servis Merkezi Sanayi ve İnşaat Taahhüt Ticaret A.Ş. | YK Başkanı | Ediyor | 20 |
| | SFM Makine Sanayi Ticaret ve A.Ş. | YK Başkanı | Ediyor | 0 |
| | Makers Makine Ekipmanları Robotik Sistemler Sanayi ve Ticaret A.Ş. | YK Başkanı | Ediyor | 0 |
| | Modül Modern Eğitim Teknolojileri A.Ş. | YK Başkan Vekili | Ediyor | 20 |
| Necip ÇAYAN | Parker Hareket ve Kontrol Sistemleri Ltd. Sti. | GMY | Etmiyor | 0 |

**15.5. Son 5 yılda, ihraççının yönetim kurulu üyeleri ile yönetimde yetkili olan personelden alınan, ilgili kişiler hakkında sermaye piyasası mevzuatı, 5411 sayılı Bankacılık Kanunu ve/veya Türk Ceza Kanununun 53 üncü maddesinde belirtilen süreler geçmiş olsa bile; kasten işlenen bir suçtan dolayı beş yıl veya daha fazla süreyle hapis cezasına ya da zimmet, irtikâp, rüşvet, hırsızlık, dolandırıcılık, sahtecilik, güveni kötüye kullanma, hileli iflas,**

**ihaleye fesat karıştırma, verileri yok etme veya değiştirme, banka veya kredi kartlarının kötüye kullanılması, kaçakçılık, vergi kaçakçılığı veya haksız mal edinme suçlarından dolayı alınmış cezai kovuşturma ve/veya hükümlülüğünün ve ortaklık işleri ile ilgili olarak taraf olunan dava konusu hukuki uyuşmazlık ve/veya kesinleşmiş hüküm bulunup bulunmadığına dair bilgi:**

Yoktur.

**15.6. Son 5 yılda, ihraççının mevcut yönetim kurulu üyeleri ile yönetimde söz sahibi olan personele ilişkin yargı makamlarınca, kamu idarelerince veya meslek kuruluşlarınca kamuya duyurulmuş davalar/suç duyuruları ve yaptırımlar hakkında bilgi:**

Yoktur.

**15.7. Son 5 yılda, ortaklığın mevcut yönetim kurulu üyeleri ile yönetimde söz sahibi olan personelin, yönetim ve denetim kurulu üyeleri ile yönetimde söz sahibi olduğu şirketlerin iflas, kayyuma devir ve tasfiyeleri hakkında ayrıntılı bilgi:**

Yoktur.

**15.8. Son 5 yılda, ortaklığın mevcut yönetim kurulu üyeleri ile yönetimde söz sahibi olan personelin herhangi bir ortaklıktaki yönetim ve denetim kurulu üyeliğine veya ihraççıdaki diğer yönetim görevlerine, mahkemeler veya kamu otoriteleri tarafından son verilip verilmediğine dair ayrıntılı bilgi:**

Yoktur.

**15.9. Yönetim kurulu üyeleri, yönetimde söz sahibi personel ile ihraççı son 5 yıl içerisinde kurulmuş ise kurucuların ihraççıya karşı görevleri ile şahsi çıkarları arasındaki çıkar çatışmalarına ilişkin bilgi:**

Yoktur.

**15.9.1. Yönetim kurulu üyeleri, yönetimde söz sahibi personel ile ihraççı son 5 yıl içerisinde kurulmuş ise kurucuların yönetim kurulunda veya üst yönetimde görev almaları için, ana hissedarlar, müşteriler, tedarikçiler veya başka kişilerle yapılan anlaşmalar hakkında bilgi:**

Yoktur.

**15.9.2. İhraççının çıkardığı ve yönetim kurulu üyeleri, yönetimde söz sahibi personel ile ihraççı son 5 yıl içerisinde kurulmuş ise kurucuların sahip olduğu sermaye piyasası araçlarının satışı konusunda belirli bir süre için bu kişilere getirilmiş sınırlamalar hakkında ayrıntılı bilgi:**

Yoktur.

## 16. ÜCRET VE BENZERİ MENFAATLER

**16.1. Son yıllık hesap dönemi itibariyle ihraççının yönetim kurulu üyeleri ile yönetimde söz sahibi personelinin; ihraççı ve bağlı ortaklıklarına verdikleri her türlü hizmetler için söz**



HİDROPAR HAREKET KONTROL TEKNOLOJİLERİ İMALAT MERKEZİ SAN. VE TİC. A.Ş. İnönü Mah. Gebze Teknikeller Cad. No: 31 Gebze/ KOCAELİ İlyasbey V.D. 462 038 5252 Tel: 444 4560 Fax: 0262 643 84 14

A1 CAPİTAL YATIRIM MENKUL DEĞERLER A.Ş. Meydan Sk. Beybi Giz Plaza No: 12 D: 5-6 Maslak-Sarıyer/İSTANBUL Maslak V.D. 388 004 3521 Ticaret Sicil No: 270189 www.a1capital.com.tr Mersis No: 0388004352100015

**konusu kişilere ödenen ücretler (şarta bağlı veya ertelenmiş ödemeler dahil) ve sağlanan benzeri menfaatler:**

Son yıllık hesap dönemi olan 01.01.2021-31.12.2021 dönemi itibariyle İhraççı'nın yönetim kurulu üyelerine sağlanan faydalar, ücret, huzur hakkı ve benzeri menfaatler toplamı 1.922.618 TL'dir. Bunun yanında yönetimde söz sahibi olan personele sağlanan faydalar, ücret, huzur hakkı ve benzeri menfaatler toplamı 586.641 TL'dir.

**16.2. Son yıllık hesap dönemi itibariyle ihraççının yönetim kurulu üyeleri ile yönetimde söz sahibi personeline emeklilik aylığı, kıdem tazminatı veya benzeri menfaatleri ödeyebilmek için ihraççının veya bağlı ortaklıklarının ayırmış olduğu veya tahakkuk ettirdikleri toplam tutarlar:**

Son yıllık hesap dönemi olan 01.01.2021-31.12.2021 dönemi itibariyle İhraççı'nın yönetim kurulu üyelerine emeklilik aylığı, kıdem tazminatı veya benzeri menfaatleri ödeyebilmek için ayırmış olduğu karşılıklar toplamı 483.669 TL'dir. Bunun yanında yönetimde söz sahibi olan personele emeklilik aylığı, kıdem tazminatı veya benzeri menfaatleri ödeyebilmek için ayırmış olduğu karşılıklar toplamı 153.233 TL'dir.

## 17. YÖNETİM KURULU UYGULAMALARI

**17.1. İhraççının yönetim kurulu üyeleri ile yönetimde söz sahibi olan personelin görev süresi ile bu görevde bulunduğu döneme ilişkin bilgiler:**

| Adı Soyadı | Görevi | İş Adresi | Son 5 Yılda Ortaklıkta Üstlendiği Görevler | Görev Süresi /Kalan Görev Süresi |
|---|---|---|---|---|
| Atıf Tunç ATIL | Yönetim Kurulu Başkanı | Gebze Plastikçiler OSB. İnönü Mah. Cumhuriyet Cd. No:31 41400- Gebze / KOCAELİ | Yönetim Kurulu Başkanı | 3 Yıl / 2 Yıl 10 Ay |
| İlham ÇELEBİ | Yönetim Kurulu Başkan Yardımcısı | Gebze Plastikçiler OSB. İnönü Mah. Cumhuriyet Cd. No:31 41400- Gebze / KOCAELİ | Yönetim Kurulu Başkan Yardımcısı | 3 Yıl / 2 Yıl 10 Ay |
| Nilüfer ATIL | Yönetim Kurulu Üyesi | Gebze Plastikçiler OSB. İnönü Mah. Cumhuriyet Cd. No:31 41400- Gebze / KOCAELİ | Yönetim Kurulu Üyesi | 3 Yıl / 2 Yıl 10 Ay |
| Murat CAN | Yönetim Kurulu Üyesi | Gebze Plastikçiler OSB. İnönü Mah. Cumhuriyet Cd. No:31 41400- Gebze / KOCAELİ | Mali İşler Müdürü | 3 Yıl / 2 Yıl 10 Ay |
| Tolga CANKURT | Yönetim Kurulu Üyesi | Gebze Plastikçiler OSB. İnönü Mah. Cumhuriyet Cd. No:31 41400- Gebze / KOCAELİ | Ar-Ge Müdürü | 3 Yıl / 2 Yıl 10 Ay |

HİDROPAR HAREKET KONTROL TEKNOLOJİLERİ İHRACAT SAN. VE TİC. A.Ş. İnönü Mh. Gebze Plastikçiler OSB. Cumhuriyet Cd. No: 31 Gebze KOCAELİ İlyasbey V.D. 362 038 5262 Tel: 444 4580 Fax: 0262 643 84 14



A1 CAPİTAL YATIRIM MENKUL DEĞERLER A.Ş. Maslak Mah. Dereboyu Cad. Maslak Sk. Eyübi Giz Plaza No: 2 K:2 D: 5-6 Maslak-Sarıyer/İSTANBUL Maslak V.D.: 388 004 3521 Ticaret Sicil No: 270189 www.a1capital.com.tr Mersis No: 0388004352100015

| | | | | |
|---|---|---|---|---|
| Necip ÇAYAN | Yönetim Kurulu Üyesi | Gebze Plastikçiler OSB. İnönü Mah. Cumhuriyet Cd. No:31 41400- Gebze / KOCAELİ | GMY-Satış | 3 Yıl / 2 Yıl 10 Ay |

**17.2. Tamamlanan son finansal tablo dönemi itibariyle ihraççı ve bağlı ortaklıkları tarafından, yönetim kurulu üyelerine ve yönetimde söz sahibi personele, iş ilişkisi sona erdirildiğinde yapılacak ödemelere/sağlanacak faydalara ilişkin sözleşmeler hakkında bilgi veya bulunmadığına dair ifade:**

Yönetim Kurulu üyelerinin Şirket ile iş ilişkisinin sona ermesi halinde kendilerine sağlanacak bir fayda veya ödenmesi gereken bir tutar bulunmamaktadır. Şirket'in yönetimde söz sahibi personelinin iş akdinin Şirket tarafından feshedilmesi durumunda, 4857 sayılı İş Kanunu çerçevesinde kıdem ve ihbar tazminatı, hak edilmiş izin ücreti vb ödeme yükümlülüğü ile iş sözleşmesinden kaynaklı ödeme yükümlülüğü doğabilecektir.

**17.3. İhraççının denetimden sorumlu komite üyeleri ile diğer komite üyelerinin adı, soyadı ve bu komitelerin görev tanımları:**

Şirket'in izahname tarihi itibarıyla mevcut yönetim kurulu üyelerine ilişkin bilgiler yukarıda sunulmaktadır. Şirket tarafından denetimden sorumlu komite, riskin erken saptanması komitesi ve kurumsal yönetim komitesi kurulacaktır. Söz konusu komitelerin kurulmasına ilişkin olarak henüz Yönetim Kurulu Kararı alınmamıştır. Dolayısıyla ilgili komitelerin Şirket paylarının halka arzını takiben SPK'nın II-17.1 sayılı Kurumsal Yönetim Tebliği'ne uyum çerçevesinde ve bu Tebliğ'de belirtilen sürelere uyularak ve her halükarda en geç halka arzdan sonra gerçekleştirilecek ilk genel kurul toplantısına kadar faaliyete geçmesi planlanmaktadır. SPK'nın II-17.1 sayılı Kurumsal Yönetim Tebliği'nin 5 inci maddesinin dördüncü fırkası uyarınca, paylarının ilk defa halka arz edilmesi ve/veya borsada işlem görmeye başlaması için Kurula başvuran/başvurulan ortaklıklar, ikinci fıkrada belirtilen liste ilan edilene kadar üçüncü grupta yer alan ortaklıkların yükümlülüklerine tabi olacak olup, paylarının borsada işlem görmeye başlaması sonrasında yapılacak ilk genel kurul tarihi itibarıyla gerekli uyumu sağlamak zorundadır.

**17.4. İhraççının Kurulun kurumsal yönetim ilkeleri karşısındaki durumunun değerlendirilmesi hakkında açıklama:**

Şirket esas sözleşmesinin 18'inci maddesi uyarınca Sermaye Piyasası Kurulu tarafından uygulanması zorunlu kılınan kurumsal yönetim ilkelerine uyulur. Zorunlu ilkelere uyulmaksızın yapılan işlemler ve alınan yönetim kurulu kararları geçersiz olup, esas sözleşmeye aykırı sayılır.

SPK'nın II-17.1 sayılı Kurumsal Yönetim Tebliği'nin 5'inci maddesinin dördüncü fıkrası uyarınca, *"Paylarının ilk defa halka arz edilmesi ve/veya borsada işlem görmeye başlaması için Kurula başvuran/başvurulan ortaklıklar, ikinci fıkrada belirtilen liste ilan edilene kadar üçüncü grupta yer alan ortaklıkların yükümlülüklerine tabi olacak olup, paylarının borsada işlem görmeye başlaması sonrasında yapılacak ilk genel kurul tarihi itibarıyla gerekli uyumu sağlamak zorundadır"*. Dolayısıyla Şirket, SPK tarafından yeni liste ilan edilinceye kadar üçüncü grupta yer alan ortaklıkların yükümlülüklerine tabi olacaktır. Kurumsal Yönetim Tebliği



HİDROFAR HAREKET KONTROL TEKNOLOJİLERİ MERKEZ SAN.VE TİC. A.Ş.
İnönü Mah.Gebze Plastikçiler OSB Cumhuriyet Cd. No: 31 Gebze / KOCAELİ İlyasbey V.D. 262 038 5252 Tel: 444 4580 Fax: 0262 643 84 14
AT CAPİTAL YATIRIM MENKUL DEĞERLER A.Ş.
Büyükdere Cad. Beybi Giz Plaza No: 175 K:D 5-6 Maslak Sarıyer/İSTANBUL Maslak V.D. 388 004 3521 Ticaret Sic.No:270189 www.atcapital.com.tr Mersis No: 0388004352000015

uyarınca, söz konusu yükümlülüklere Şirket'in paylarının Borsada işlem görmeye başlaması sonrasında yapılacak ilk genel kurul tarihi itibariyle gerekli uyumu sağlaması gerekmektedir. Bu bağlamda, Şirket paylarının borsada işlem görmeye başlamasından sonra yapılacak ilk olağan genel kurul itibariyle Kurumsal Yönetim Tebliğine uyum sürecini tamamlamış olacaktır.

**17.5. Kurul düzenlemeleri uyarınca kurulması zorunlu olan ihraççının pay sahipleri ile ilişkiler biriminin faaliyetleri ile bu birimin yöneticisi hakkında bilgi:**

Yatırımcı İlişkileri Bölümü tüm çalışmalannda elektronik haberleşme ortamlarını ve Şirket'in internet sitesini kullanmaya özen göstererek genel hatlarıyla aşağıdaki temel faaliyetleri yerine getirmeyi amaçlamaktadır.

- Yatırımcılara ilişkin kayıtların sağlıklı, güvenli ve güncel olarak tutulmasını sağlamak,
- Yatırımcıların Şirket ile ilgili yazılı bilgi taleplerini mevzuat çerçevesinde karşılamak,
- Genel kurul toplantılarında pay sahiplerine sunulacak bilgilendirme dokümanlarını hazırlamak,
- Toplantı tutanaklarının usulüne uygun tutulması amacıyla gerekli önlemleri almak,
- Kamuyu aydınlatma ile ilgili her hususun mevzuata uygun şekilde ve kapsamda gerçekleşmesini gözetmek ve izlemek.

Şirket'in, 11-17.1 sayılı Kurumsal Yönelim Tebliği kapsamında paylarının ilk defa halka arz edilmesi ve borsada işlem görmeye başlaması için Kurula başvuran ortaklık olarak, yatırımcı ilişkileri bölümü oluşturarak, bu kapsamdaki yükümlülüklerini, paylarının borsada işlem görmeye başlamasından itibaren altı ay içerisinde yerine getirmesi gerekmektedir. Şirket bu doğrultuda payların borsada işlem görmeye başlamasından itibaren altı ayı geçmeyecek şekilde en kısa sürede mevzuatta yer alan şartları sağlayan personel atamasını gerçekleştirecektir.

## 18. PERSONEL HAKKINDA BİLGİLER

**18.1. İzahnamede yer alan her bir finansal tablo dönemi için ortalama olarak veya dönem sonları itibariyle personel sayısı, bu sayıda görülen önemli değişiklikler ile mümkün ve önemli ise belli başlı faaliyet alanları ve coğrafi bölge itibariyle personelin dağılımı hakkında açıklama:**

Şirket'in 31.03.2022 tarihi itibariyle personel sayısı 146 kişi olup, beyaz yaka personel sayısı 91, mavi yaka personel sayısı 55 kişidir. Şirket'in izahnamede yer alması gereken finansal tablo dönemleri itibarıyla personel sayıları aşağıdaki tabloda yer almaktadır.

| Yıl | Beyaz Yaka | Mavi Yaka | Genel Toplam |
|---|---|---|---|
| **2019** | 51 | 31 | 82 |
| **2020** | 63 | 37 | 100 |
| **2021** | 89 | 42 | 131 |
| **31.03.2022** | 91 | 55 | 146 |

HİDROPAR HAREKET KONTROL TEKNOLOJİLERİ MERKEZİ SAN.VE TİC.A.Ş. İnönü Mh. Gebze Plastikciler OSB Mahalleyi Sd. No: 31 Gebze/ KOCAELİ İlyasbey V.D. 462 038 5252 Tel: 444 4580 Fax: 0262 643 84 14



A1 CAPİTAL YATIRIM MENKUL DEĞERLER A.Ş. Nevdan Sk. Beybi Giz Plaza No: 1 A.D. 5-6 Maslak-Sarıyer/İSTANBUL Maslak V.D. 388 004 3521 Tic.Sic.No 270189 www.a1capital.com.tr Mersis No: 0388004352100016

Şirket'in personelinin 2 çalışanı İzmir Teknopark Şubesi'nde, 2 çalışanı ise Ereğli Şubesi'nde, kalanı ise Gebze/KOCAELİ'de görev almaktadır.

**18.2. Pay sahipliği ve pay opsiyonları:**

**18.2.1. Yönetim kurulu üyelerinin ihraççının paylarına yönelik sahip oldukları opsiyonlar hakkında bilgi:**

Yoktur.

**18.2.2. Yönetimde söz sahibi olan personelin ihraççının paylarına yönelik sahip oldukları opsiyonlar hakkında bilgi:**

Yoktur.

**18.2.3. Personelin ihraççıya fon sağlamasını mümkün kılan her türlü anlaşma hakkında bilgi:**

Yoktur.

## 19. ANA PAY SAHİPLERİ

**19.1. İhraççının bilgisi dahilinde son genel kurul toplantısı ve son durum itibariyle sermayedeki veya toplam oy hakkı içindeki payları doğrudan veya dolaylı olarak %5 ve fazlası olan gerçek ve tüzel kişiler ayrı olarak gösterilmek kaydıyla ortaklık yapısı veya böyle kişiler yoksa bulunmadığına dair ifade:**

Şirket'in mevcut 25.000.000 TL çıkarılmış sermayesinin son genel kurul tarihi ve izahname tarihi itibariyle ortakları arasındaki dağılımı aşağıdaki tabloda gösterilmektedir.

| Doğrudan Pay Sahipliğine İlişkin Bilgi | | | | | | |
|---|---|---|---|---|---|---|
| Adı Soyadı | Sermaye Payı / Oy Hakkı | | | | | |
| | Son Genel Kurul İtibariyla (20.04.2022) | | | İzahname Tarihi İtibariyle | | |
| | Sermaye Payı (TL) | Sermaye Payı (%) | Oy Hakkı (%) | Sermaye Payı (TL) | Sermaye Payı (%) | Oy Hakkı (%) |
| Atıf TUNÇ ATIL | 13.750.000 | 55,00 | 68,21 | 13.750.000 | 55,00 | 68,21 |
| Nilüfer ATIL | 6.250.000 | 25,00 | 11,79 | 6.250.000 | 25,00 | 11,79 |
| İlham ÇELEBİ | 5.000.000 | 20,00 | 20,00 | 5.000.000 | 20,00 | 20,00 |
| **TOPLAM** | **25.000.000** | **100%** | **100%** | **25.000.000** | **100%** | **100%** |

Şirket sermayesinde ve toplam oy haklarında dolaylı olarak %5 ve üzerinde pay sahibi olan herhangi bir gerçek veya tüzel kişi bulunmamaktadır.

**19.2. Sermayedeki veya toplam oy hakkı içindeki doğrudan payları %5 ve fazlası olan gerçek ve tüzel kişi ortakların sahip oldukları farklı oy haklarına ilişkin bilgi veya bulunmadığına dair ifade:**

Şirket sermayesinde ve toplam oy haklarında %5'den fazla paya sahip olan Atıf Tunç ATIL'ın 5.600.000 TL nominal değerli, İlham ÇELEBİ'nin 1.400.000 TL nominal değerli (A) grubu imtiyazlı hissesi bulunmaktadır.

HİDROPAR HAREKET KONTROL TEKNOLOJİLERİ MERKEZİ SAN. VE TİC. A.Ş.
İnönü Mh. Gebze Plastikçiler OSB Cumhuriyet Cd.
No: 31 Gebze/KOCAELİ İlyasbey V.D. 462 038 5252
Tel: 411 4560 Fax: 0262 [illegible]

A1 CAPİTAL YATIRIM MENKUL DEĞERLER A.Ş.
Meydan Sk. Beybi Giz Plaza
No:1 K.2 D. 5-6 Maslak-Sarıyer/İSTANBUL
Maslak V.D.: 388 004 3521 Tic.Sic.No:270189
www.a1capital.com.tr
Mersis No: 0388004352[illegible]00015

Şirket esas sözleşmesinin 7'nci maddesi uyarınca, (A) grubu pay sahipleri yönetim kurulu üyeliğine aday gösterme konusunda imtiyaz sahibidir. Şirket'in 6 üyeden oluşan yönetim kurulunun 3 üyesi (A) grubu pay sahiplerinin çoğunluğu tarafından belirlenecek adaylar arasından Genel Kurul tarafından seçilir. (A) Grubu pay sahipleri tarafından aday gösterilecek üyelerin tamamı bağımsız üyeler dışındaki üyelerden oluşur. Diğer Yönetim Kurulu üyeleri ise Genel Kurul tarafından genel hükümlere göre belirlenir.

Ayrıca, Şirket esas sözleşmesinin 10'uncu maddesi uyarınca, olağan ve olağanüstü genel kurul toplantılarında (A) grubu her bir payın beş oy hakkı, (B) grubu her bir payın ise bir oy hakkı vardır.

Şirket esas sözleşmesinde (B) grubu paylara tanınmış herhangi bir imtiyaz bulunmamaktadır.

**19.3. Sermayeyi temsil eden paylar hakkında bilgi:**

| Grubu | Nama/ Hamiline | İmtiyazların Türü | Toplam Nominal Değer (TL) | Toplam (TL) | Sermaye Oranı (%) |
|---|---|---|---|---|---|
| A | Nama | - Yönetim kuruluna aday gösterme imtiyazı<br>-Genel kurul toplantısında 5 oy hakkı imtiyazı | 1,00 | 7.000.000 | 28 |
| B | Hamiline | Yoktur | 1,00 | 18.000.000 | 72 |
| | | | **TOPLAM** | **25.000.000** | **100** |

Şirket esas sözleşmesinin 7'nci maddesi uyarınca, (A) grubu pay sahipleri yönetim kurulu üyeliğine aday gösterme konusunda imtiyaz sahibidir. Şirket'in 6 üyeden oluşan yönetim kurulunun 3 üyesi (A) grubu pay sahiplerinin çoğunluğu tarafından belirlenecek adaylar arasından Genel Kurul tarafından seçilir. (A) Grubu pay sahipleri tarafından aday gösterilecek üyelerin tamamı bağımsız üyeler dışındaki üyelerden oluşur. Diğer Yönetim Kurulu üyeleri ise Genel Kurul tarafından genel hükümlere göre belirlenir.

Ayrıca, Şirket esas sözleşmesinin 10'uncu maddesi uyarınca, olağan ve olağanüstü genel kurul toplantılarında (A) grubu her bir payın beş oy hakkı, (B) grubu her bir payın ise bir oy hakkı vardır.

Şirket esas sözleşmesinde (B) grubu paylara tanınmış herhangi bir imtiyaz bulunmamaktadır.

Şirket esas sözleşmesinin 16'ncı maddesi uyarınca, (B) Grubu paylar Türk Ticaret Kanunu ve Sermaye Piyasası Mevzuatı hükümleri doğrultusunda serbestçe devredilebilir. (A) Grubu payların devri ise öncelikli olarak (A) Grubu pay sahipleri arasında gerçekleştirilebilir. Bu çerçevede (A) Grubu payların üçüncü kişiler tarafından satın alınmasına yönelik teklif, satışa konu pay tutarı ve beher pay fiyatı belirtilmek suretiyle yazılı olarak yönetim kuruluna bildirilerek diğer (A) Grubu pay sahiplerine teklif edilir ve aynı şartlardaki teklifin (A) Grubu pay sahipleri tarafından olumlu karşılanması halinde devir öncelikli (A) Grubu pay sahiplerine yapılır. Tekliften itibaren on beş gün içerisinde (A) Gurubu pay sahipleri arasından teklife yazılı olarak olumlu cevap veren çıkmaması halinde, (A) Grubu paylar üçüncü kişilere devredilebilir. Payların devri hususunda belirtilen usullere riayet edilmemesi halinde Yönetim Kurulu pay devrini pay defterine kaydetmekten imtina edebilir.

HİDROPAR HAREKET KONTROL TEKNOLOJİLERİ MERKEZİ SAN.VE TİC.A.Ş.
İnönü Mh.Genze Maştikoller OSB Cumhuriyet Cd.
No: 31 Gebze/KOCAELİ İlyasbey V.D. 462 038 5252
Tel: 444 4580 Fax: 0262 642 [illegible]

A1 CAPİTAL YATIRIM MENKUL DEĞERLER A.Ş.
Maslak Sk. Beybi Giz Plaza
No: 1 K.2 D: 5-6 Maslak-Sarıyer/İSTANBUL
Maslak V.D. 303 004 3521 Tic.Sic.No:270189
www.a1capital.com.tr
Mersis No: 0388004362100015

Şirket sermayesindeki 7.000.000 TL nominal değerli imtiyazlı (A) grubu payların 5.600.000 TL nominal değerli kısmı Atıf Tunç ATIL'a, 1.400.000 TL nominal değerli kısmı İlham ÇELEBİ'ye aittir. Şirket sermayesindeki 18.000.000 TL nominal değerli imtiyazsız (B) grubu payların 8.150.000 TL nominal değerli kısmı Atıf Tunç ATIL'a, 6.250.000 TL nominal değerli kısmı Nilüfer ATIL'a, 3.600.000 TL nominal değerli kısmı ise İlham ÇELEBİ'ye aittir. İmtiyazlar hakkında detaylı bilgi izahnamenin 21.15. numaralı bölümünde yer almaktadır.

**19.4. İhraççının bilgisi dahilinde doğrudan veya dolaylı olarak ihraççının yönetim hakimiyetine sahip olanların ya da ihraççıyı kontrol edenlerin adı, soyadı, ticaret unvanı, yönetim hakimiyetinin kaynağı ve bu gücün kötüye kullanılmasını engellemek için alınan tedbirler:**

Şirket'in SPKn'nun 26'ncı maddesi çerçevesinde yönetim kontrolü, sahip olduğu (A) ve (B) grubu paylar ile Şirket'in oy haklarının yarısından fazlasına sahip olan Atıf Tunç ATIL'a aittir. Atıf Tunç ATIL Şirket sermayesinde 5.600.000 TL nominal değerli (A) grubu imtiyazlı paya, 8.150.000 TL nominal değerli (B) grubu imtiyazsız paya sahiptir.

Şirket'in yönetim hâkimiyetinden kaynaklanan gücün kötüye kullanılmasını engellemek için TTK, SPK düzenlemeleri ve Kurumsal Yönetim İlkeleri dışında alınan tedbirler bulunmamaktadır.

**19.5. İhraççının yönetim hakimiyetinde değişikliğe yol açabilecek anlaşmalar/düzenlemeler hakkında bilgi:**

Yoktur.

**19.6. Sermayedeki veya toplam oy hakkı içindeki doğrudan payları %5 ve fazlası olan gerçek kişi ortakların birbiriyle akrabalık ilişkileri:**

Şirket sermayesindeki payların %55'ine sahip olan Atıf Tunç ATIL, Şirket sermayesindeki payların %25'ine sahip olan Nilüfer ATIL ile evlidir.

## 20. İLİŞKİLİ TARAFLAR VE İLİŞKİLİ TARAFLARLA YAPILAN İŞLEMLER HAKKINDA BİLGİLER

**20.1. İzahnamede yer alan hesap dönemleri ve son durum itibariyle ilişkili taraflarla yapılan işlemler hakkında UMS 24 çerçevesinde ayrıntılı açıklama:**

Şirket'in izahnamede yer alması gereken finansal tablo dönemleri itibariyle ilişkili taraflarla yapılan işlemleri aşağıdaki tablolarda gösterilmiş olup; işlemlere ilişkin detaylar ayrıca özel bağımsız denetim raporunun 25 nolu dipnotunda belirtilmiştir.

| Dönen Varlıklar | 31.03.2022 | 31.03.2021 | 31.12.2021 | 31.12.2020 | 31.12.2019 |
|---|---|---|---|---|---|
| Alıcılar | - | - | - | - | 616.092 |
| *Hareket Kontrol Servis Merkezi San. ve İnş. Taah. Tic. A.Ş.* | - | - | - | - | *616.092* |
| Ortaklardan Alacaklar | 2.948.663 | 2.392.565 | 2.392.565 | - | 439.500 |
| *Atıf Tunç ATIL* | *732.500* | *670.000* | *670.000* | - | *239.500* |
| *İlham ÇELEBİ* | *2.216.163* | *1.722.565* | *1.722.565* | - | *200.000* |
| Diğer Alacaklar | - | - | - | - | 460.408 |
| *Aylin ATIL* | - | - | - | - | *90.000* |
| *Doruk ATIL* | - | - | - | - | *90.000* |

HİDROPAR HAREKET KONTROL TEKNOLOJİLERİ MERKEZİ SAN. VE TİC. A.Ş.
İnönü Mh. Gebze Plaza Kadar OSB Cumhuriyet Cd.
No: 31 Gebze/ KOCAELİ İlyasbey V.D. 462 038 5252
Tel: 444 4580 Fax: 0262 643 84 14

A1 CAPİTAL YATIRIM MENKUL DEĞERLER A.Ş.
Maslak Sk. Beybi Gıf Plaza
No 1 K 2 D 5-6 Maslak-Sarıyer/İSTANBUL
Maslak V.D. 388 004 3521 Tic.Sic.No:270189
www.a1capital.com.tr
Mersis No: 0388004352100015

| | | | | | |
|---|---|---|---|---|---|
| *Ufuk GÜNER* | - | - | - | - | *100.000* |
| *Fırat ERPOLAT* | - | - | - | - | *100.000* |
| *Tolga CANKURT* | - | - | - | - | *80.408* |
| Verilen Sipariş Avansları | 1.547.578 | 1.519.295 | 1.519.295 | 1.289.987 | - |
| *Modül Modern Eğitim Teknolojileri A. Ş.* | *1.547.578* | *1.519.295* | *1.519.295* | *1.289.987* | - |
| **Toplam** | **4.496.241** | **3.911.860** | **3.911.860** | **1.289.987** | **1.516.000** |

| **Kısa Vadeli Borçlar** | **31.03.2022** | **31.03.2021** | **31.12.2021** | **31.12.2020** | **31.12.2019** |
|---|---|---|---|---|---|
| Ticari Borçlar | 5.784.568 | 1.199.996 | 1.199.996 | 727.494 | - |
| *Hareket Kontrol Servis Merkezi San. ve İnş. Taah. Tic. A.Ş.* | *5.784.568* | *1..199.996* | *1.199.996* | *727.494* | - |
| **Toplam** | **5.784.568** | **1.199.996** | **1.199.996** | **727.494** | - |

| | **1.01.2022 31.03.2022** | **1.01.2021 31.03.2021** | **1.01.2021 31.12.2021** | **1.01.2020 31.12.2020** | **1.01.2019 31.12.2019** |
|---|---|---|---|---|---|
| Mal ve Hizmet Satışları | 312.397 | 319.989 | 3.722.652 | 2.948.816 | 2.045.209 |
| *Hareket Kont. Ser.Merk.San. ve İnş. Taah. Tic. A.Ş.* | *288.429* | *319.989* | *3.484.646* | *2.943.688* | *2.045.209* |
| *Modul Modern Eğitim Teknolojileri Anonim Şirketi* | *23.968* | - | *238.006* | *5.128* | - |
| Mal ve Hizmet Alışları | (1.086.849) | (1.453.919) | (7.748.478) | (5.439.726) | (4.518.310) |
| *Hareket Kont. Ser.Merk.San. ve İnş. Taah. Tic. A.Ş.* | *(1.086.849)* | *(1.453.919)* | *(7.614.455)* | *(5.439.726)* | *(4.518.310)* |
| *Modul Modern Eğitim Teknolojileri Anonim Şirketi* | | | (134.023) | - | - |
| **Toplam** | **(774.452)** | **(1.133.930)** | **(4.025.826)** | **(2.490.910)** | **(2.473.101)** |

İzahnamede yer alan son finansal tablo dönemi ile izahname tarihi arasında ilişkili taraflar ile gerçekleştirilen işlemlerde önceki dönemlere göre önemli bir değişiklik olmamıştır.

## 20.2. İlişkili taraflarla yapılan işlerin ihraççının net satış hasılatı içindeki payı hakkında bilgi:

İzahnamede yer alması gereken finansal tablolar itibarıyla ilişkili taraflarla gerçekleştirilen işlemler sonucunda elde edilen gelirler ile katlanılan giderler aşağıdaki tablolarda yer almaktadır:

| | **1.01.2022 31.03.2022** | **1.01.2021 31.03.2021** | **1.01.2021 31.12.2021** | **1.01.2020 31.12.2020** | **1.01.2019 31.12.2019** |
|---|---|---|---|---|---|
| Mal ve Hizmet Satışları | 312.397 | 319.989 | 3.722.652 | 2.948.816 | 2.045.209 |
| *Hareket Kont. Ser.Merk.San. ve İnş. Taah. Tic. A.Ş.* | *288.429* | *319.989* | *3.484.646* | *2.943.688* | *2.045.209* |
| *Modul Modern Eğitim Teknolojileri Anonim Şirketi* | *23.968* | - | *238.006* | *5.128* | - |
| Mal ve Hizmet Alışları | (1.086.849) | (1.453.919) | (7.748.478) | (5.439.726) | (4.518.310) |
| *Hareket Kont. Ser.Merk.San. ve İnş. Taah. Tic. A.Ş.* | *(1.086.849)* | *(1.453.919)* | *(7.614.455)* | *(5.439.726)* | *(4.518.310)* |
| *Modul Modern Eğitim Teknolojileri Anonim Şirketi* | | | (134.023) | - | - |
| **Toplam** | **(774.452)** | **(1.133.930)** | **(4.025.826)** | **(2.490.910)** | **(2.473.101)** |

İlişkili taraflarla yapılan mal ve hizmet satışlarının toplam hasılat içindeki payı 2019 yılında %2,25, 2020 yılında %2,29, 2021 yılında %2,05, 01.01.2021-31.03.2021 döneminde %0,87, 01.01.2022-31.03.2022 döneminde %0,72 olarak gerçekleşmiştir. İlişkili taraflara yapılan mal ve hizmet satışları ile ilişkili taraflardan mal ve hizmet alışları toplamının toplam hasılata oranı ise 2019 yılında %7,22, 2020 yılında %6,51, 2021 yılında %6,31, 01.01.2021-31.03.2021 döneminde %4,82, 01.01.2022-31.03.2022 döneminde %3,21 olarak gerçekleşmiştir.

| **İlişkili taraflarla olan işlemler** | **31.03.2022** | **31.03.2021** | **31.12.2021** | **31.12.2020** | **31.12.2019** |
|---|---|---|---|---|---|
| İlişkili taraflardan toplam gelirler | 312.397 | 319.989 | 3.722.652 | 2.948.816 | 2.045.209 |
| İlişkili taraflara toplam giderler | 1.086.849 | 1.453.919 | 7.748.478 | 5.439.726 | 4.518.310 |

HİDROPAR HAREKET KONTROL TEKNOLOJİLERİ MERKEZİ SAN. VE TİC. A.Ş. İnönü Mh. Büyükçekmeceler OSB Cad. No: 31 Gebze/KOCAELİ İlyasbey V.D. 452 038 5257 Tel: 444 4580 Fax: 0262 643 84 14



A1 CAPİTAL YATIRIM MENKUL DEĞERLER A.Ş. Büyükdere Cad. Büyükçiçek Plaza No 1 K 2 D 5-6 Maslak-Sarıyer/İSTANBUL Maslak V.D. 388 004 3521 Tic. Sic. No 270189 www.a1capital.com.tr Mersis No: 0388004352100015

| | | | | | |
|---|---|---|---|---|---|
| İlişkili taraflarla işlemler toplamı | 1.399.246 | 1.773.908 | 11.471.130 | 8.388.542 | 6.563.519 |
| Hasılat | 43.598.560 | 36.792.561 | 181.765.004 | 128.877.245 | 90.970.270 |
| İlişkili taraflardan toplam gelirler / Hasılat | 0.72% | 0.87% | 2.05% | 2.29% | 2.25% |
| İlişkili taraflara toplam giderler / Hasılat | 2.49% | 3.95% | 4.26% | 4.22% | 4.97% |
| İlişkili taraflarla işlemler toplamı / Hasılat | 3.21% | 4.82% | 6.31% | 6.51% | 7.22% |

## 21. DİĞER BİLGİLER

### 21.1. Sermaye Hakkında Bilgiler

Şirket'in çıkarılmış sermayesi 25.000.000 TL'dir. Bu sermaye, her biri 1 TL nominal değerden 7.000.000 adet (A) grubu nama, 18.000.000 adet (B) grubu hamiline yazılı paylara ayrılmıştır. Söz konusu çıkarılmış sermayenin tamamı muvazaadan ari bir şekilde tamamen ödenmiştir.

### 21.2. Kayıtlı Sermaye Tavanı:

Şirket'in kayıtlı sermaye tavanı 125.000.000 TL olup, bu sermaye miktarı her biri 1 TL değerinde 125.000.000 adet paya bölünmüştür. Sermaye Piyasası Kurulunca verilen kayıtlı sermaye tavanı izni, 2022-2026 yılları (5 yıl) için geçerlidir.

### 21.3. Dönem başı ve dönem sonundaki fiili dolaşımdaki pay sayısının mutabakatı ve izahnamede yer alması gereken finansal tablo dönemleri itibariyle sermayenin % 10'undan fazlası ayni olarak ödenmişse konu hakkında bilgi:

Fiili dolaşımda pay bulunmamaktadır. Şirket'in ayni sermayesi bulunmamaktadır.

### 21.4. Sermayeyi temsil etmeyen kurucu ve intifa senetleri vb. hisselerin sayısı ve niteliği hakkında bilgi:

Sermayeyi temsil etmeyen kurucu ve intifa senetleri vb. hisseler bulunmamaktadır.

### 21.5. İhraççının paylarından, kendisi tarafından bizzat tutulan veya onun adına tutulan veya bağlı ortaklıklarının sahip oldukları ihraççı paylarının adedi, defter değeri ve nominal değeri:

Şirket paylarından kendisi tarafından bizzat tutulan veya onun adına tutulan veya bağlı ortaklıklarının sahip oldukları bulunmamaktadır.

### 21.6. Varantlı sermaye piyasası araçları, paya dönüştürülebilir tahvil, pay ile değiştirilebilir tahvil vb. sermaye piyasası araçlarının miktarı ve dönüştürme, değişim veya talep edilme esaslarına ilişkin bilgi:

Varantlı sermaye piyasası araçları, paya dönüştürülebilir tahvil, pay ile değiştirilebilir tahvil vb. sermaye piyasası araçları yoktur.

### 21.7. Grup şirketlerinin opsiyona konu olan veya koşullu ya da koşulsuz bir anlaşma ile opsiyona konu olması kararlaştırılmış sermaye piyasası araçları ve söz konusu opsiyon hakkında ilişkili kişileri de içeren bilgi:

HİDROPAR HAREKET KONTROL TEKNOLOJİLERİ MERKEZİ SAN. VE TİC. A.Ş.
İnönü Mh.Gebze Plastikçiler OSB Cumhuriyet Cd.
No: 31 Gebze KOCAELİ İlyasbey V.D. 462 038 5252
Tel: 444 4580 Fax: 0262 643 84 14

A1 CAPİTAL YATIRIM MENKUL DEĞERLER A.Ş.
Mevdan Sk. Beybi Giz Plaza
No 1 K.2 D: 5-6 Maslak-Sarıyer İSTANBUL
Maslak V.D. 388 004 3521 Tic.Sic.No:270189
www.a1capital.com.tr
Mersis No: 0388004352100019

Grup şirketlerinin opsiyona konu olan veya koşullu ya da koşulsuz bir anlaşma ile opsiyona konu olması kararlaştırılmış sermaye piyasası araçları yoktur.

**21.8. İzahnamede yer alması gereken finansal tablo dönemleri itibariyle yapılan sermaye artırımları ve kaynakları ile sermaye azaltımları, yaratılan/iptal edilen pay grupları ve pay sayısında değişikliğe yol açan diğer işlemlere ilişkin bilgi:**

| Tescil Tarihi | TTSG Tarihi | TTSG Sayısı | Genel Kurul Tarihi | Önceki Sermaye (TL) | Nakit Sermaye Artısı (TL) | İç Kaynaklardan Sermaye Artışı (TL) | Yeni Sermaye (TL) |
|---|---|---|---|---|---|---|---|
| 25.12.2020 | 29.12.2020 | 10234 | 21.12.2020 | 8.000.000 | - | 4.000.000 | 12.000.000 |
| 13.10.2021 | 19.10.2021 | 10433 | 11.10.2021 | 12.000.000 | - | 13.000.000 | 25.000.000 |

Şirket'in 21.12.2020 tarihli Genel Kurul kararı çerçevesinde Şirket'in 8.000.000 TL tutarındaki sermayesi, 499.767 TL tutarındaki kısmı özel fonlar hesabından, 3.500.233 TL tutarındaki kısmı geçmiş yıl karından karşılanmak suretiyle 4.000.000 TL tutarında artırılarak 12.000.000 TL'ye yükseltilmiştir.

Şirket'in 11.10.2021 tarihli Genel Kurul kararı çerçevesinde Şirket'in 12.000.000 TL tutarındaki sermayesi, tamamı geçmiş yıllar karlarından karşılanmak suretiyle 13.000.000 TL tutarında artırılarak 25.000.000 TL'ye yükseltilmiştir.

**21.9. İhraççının son on iki ay içinde halka arz, tahsisli veya nitelikli yatırımcıya satış suretiyle pay ihracının bulunması halinde, bu işlemlerin niteliğine, bu işlemlere konu olan payların tutarı ve niteliklerine ilişkin açıklamalar:**

Yoktur.

**21.10. İhraççının mevcut durum itibariyle paylarının borsada işlem görmesi durumunda hangi payların borsada işlem gördüğüne veya bu hususlara ilişkin bir başvurusunun bulunup bulunmadığına ilişkin bilgi:**

Yoktur.

**21.11. İzahnamenin hazırlandığı yıl ve bir önceki yılda eğer ihraççı halihazırda halka açık bir ortaklık ise ihraççının payları üzerinde üçüncü kişiler tarafından gerçekleştirilen ele geçirme teklifleri ile söz konusu tekliflerin fiyat ve sonuçları hakkında bilgi:**

Yoktur.

**21.12. Esas sözleşme ve iç yönergeye ilişkin önemli bilgiler:**

Tek bir metin haline getirilmiş ve yetkili kişilerce imzalanmış Şirket'in esas sözleşmesi ile TTK hükümleri uyarınca hazırlanan Şirket iç yönergesi izahname ekinde yer almaktadır. Esas sözleşmeye ve iç yönergeye ilişkin özet bilgiler aşağıda yer almaktadır.

Esas sözleşmenin 7'nci maddesi uyarınca, Şirket'in işleri ve idaresi genel kurul tarafından Türk Ticaret Kanunu ve Sermaye Piyasası Kanunu hükümleri çerçevesinde seçilecek 6 (altı) üyeden oluşan bir yönetim kurulu tarafından yürütülür. Yönetim Kurulu'nun üç üyesi A grubu pay sahiplerinin çoğunluğu tarafından belirlenecek adaylar arasından Genel Kurul tarafından seçilir. (A) Grubu pay sahipleri tarafından aday gösterilecek üyelerin tamamı bağımsız üyeler dışındaki üyelerden oluşur. Diğer Yönetim Kurulu üyeleri ise Genel Kurul tarafından genel hükümlere göre belirlenir. Yönetim Kurulu üyeleri en çok 3 (üç) yıl için seçilebilirler. Görev süresi sona eren Yönetim Kurulu üyeleri yeniden seçilebilirler. Yönetim Kurulu üyeliklerinden birinin

herhangi bir sebeple boşalması veya bağımsız yönetim kurulu üyesinin bağımsızlığını kaybetmesi halinde Türk Ticaret Kanunu hükümleri ile Sermaye Piyasası Mevzuatına uygun olarak Yönetim Kurulu tarafından geçici olarak atama yapılır ve müteakip ilk Genel Kurulun onayına sunulur. Genel Kurul tarafından seçimi onaylanan üye, yerine seçildiği üyenin kalan görev süresini tamamlar. Yönetim Kurulu üyeleri aralarından bir başkan ve bulunmadığı zamanlarda başkana vekâlet etmek üzere en az bir başkan vekili seçilir. Yönetim Kurulunda alınacak kararlara ilişkin olarak Sermaye Piyasası Kurulu'nun Kurumsal Yönetime ilişkin düzenlemeleri saklıdır. Yönetim Kurulunda görev alacak bağımsız üyelerin sayısı ve nitelikleri Sermaye Piyasası Kurulu'nun kurumsal yönetime ilişkin düzenlemelerine göre tespit edilir.

Esas sözleşmenin 8'inci maddesi uyarınca Yönetim Kurulu, Genel Kurul'un görev ve yetkileri dışında kalan ve Türk Ticaret Kanunu, Sermaye Piyasası Kanunu, işbu esas sözleşme ve ilgili diğer mevzuatla ve Genel Kurulca kendisine verilen işlerin yürütülmesinde ve Şirket'in idaresinde görevli ve yetkilidir. Yönetim Kurulu, düzenleyeceği bir iç yönergeye göre yönetim yetkisini kısmen veya tamamen bir veya birkaç Yönetim Kurulu üyesine veya üçüncü kişiye devretmeye yetkilidir. Yönetim Kurulu'nun alacağı karar üzerine, Türk Ticaret Kanunu'nun 375. maddesinde yer alan devredilemez görev ve yetkileri saklı kalmak üzere, Türk Ticaret Kanunu'nun 370. maddesi hükümleri uyarınca, Şirket'in temsil yetkisi tek imza ile Yönetim Kurulu'nun bir veya birden fazla üyesine ya da bir veya daha fazla murahhas üyeye veya müdür olarak üçüncü kişilere devredilebilir. En az bir Yönetim Kurulu üyesinin temsil yetkisini haiz olması şarttır. Temsile yetkili kişileri ve bunların temsil şekillerini gösterir kararın noterce onaylanmış sureti ticaret sicilinde tescil ve ilan edilmedikçe, temsil yetkisinin devri geçerli olmaz. Temsil yetkisinin sınırlandırılması, iyi niyet sahibi üçüncü kişilere karşı hüküm ifade etmez; ancak, temsil yetkisinin sadece merkezin veya bir şubenin işlerine özgülendiğine veya birlikte kullanılmasına ilişkin tescil ve ilan edilen sınırlamalar geçerlidir. Türk Ticaret Kanunu'nun 371'inci, 374'üncü ve 375'inci maddesi hükümleri saklıdır.

Şirket'in 15.04.2014 tarihli iç yönergesi Şirket Genel Kurulunun Çalışma Esas ve Usullerini TTK hükümlerine göre düzenlemektedir.

**21.13. Esas sözleşmenin ilgili maddesinin referans verilmesi suretiyle ihraççının amaç ve faaliyetleri:**

Şirket amaç ve faaliyetleri esas sözleşmenin "Amaç ve Konu" başlıklı 3'üncü maddesinde aşağıdaki şekilde belirlenmiştir.

- Her nevi hidrolik pnömatik ve elektronik konularla ilgili, komple tesisleri, donanımları, malzemeleri, parça ve komponentleri ve bu konuların elektrik, elektronik ve mekanik aksamlarını, bağlantı ve birleştirme paçalarını ayrı ayrı kısmen veya komple imal etmek veya ettirmek, hidrolik güç üniteleri ve hidrolik silindirler pnömatik kumanda panoları ve pnömatik silindirler ve elektronik otomasyon sistemlerini kurmak, imalatını, dahili ticaretini, ithalat ve ihracatını yapmak veya yaptırmak.

- Yukarıdaki konuların tümü ile donatılan makine ve cihazların komple tesislerin ve bunlara ait diğer aksam ve donanım veya aksesuar malzemelerinin imalatını, dahili ticaretini, ithalatını ve ihracatını yapmak veya yaptırmak.

HİDROPAR HAREKET KONTROL TEKNOLOJİLERİ MERKEZİ SAN. VE TİC. A.Ş.
İnönü Mh. Gebze Maştikciler OSB Cumhuriyet Cd.
No: 31 Gebze/KOCAELİ İlyasbey V.D. 462 038 5252
Tel: 444 4580 Fax: 0262 643 84 14

A1 CAPİTAL YATIRIM MENKUL DEĞERLER A.Ş.
Meydan Sk. Beybi Giz Plaza
No 1 Kat 5-6 Maslak-Sarıyer/İSTANBUL
Maslak V.D. 388 004 5521 Tic. Sic. No 270189
www.a1capital.com.tr
Mersis No. 0388004352100015

- Yukarıdaki bentlerde yazılı donanımlarla makine ve tesislerde kullanılacak bilcümle hammaddelerin yardımcı madde ve malzemelerin imalatını, dâhili ticaretini, ithalat ve ihracatını yapmak veya yaptırmak.

- Takım tezgahlarında ve otomasyon sistemlerinde kullanılan elektronik güç iletim sistemleri AC ve DC servo motorlar ve sürücü üniteleri doğrusal hareket teknolojisinde kullanılan raylı kızak ve bilyeli araba sistemleri, bilyeli vidalı miller kayar yatak ve tablalar hassas çelik miller, bilyeli rulmanlar, alüminyum profiller, zincirler planet sistemleri, vinç tamburları, dişliler ve dişli gurupları şanzımanlar ve hidrolik kavramaların imalatını dahili ticaretini, ithalatını ve ihracatını yapmak veya yaptırmak.

**21.14. Yönetim kuruluna ve komitelere ilişkin önemli hükümlerin özetleri:**

Şirket esas sözleşmesinin "Yönetim Kurulu ve Süresi" başlıklı 7'nci maddesi uyarınca;

- Şirket'in işleri ve idaresi genel kurul tarafından Türk Ticaret Kanunu ve Sermaye Piyasası Kanunu hükümleri çerçevesinde seçilecek 6 (altı) üyeden oluşan bir yönetim kurulu tarafından yürütülür.
- Yönetim Kurulu'nun üç üyesi A grubu pay sahiplerinin çoğunluğu tarafından belirlenecek adaylar arasından Genel Kurul tarafından seçilir. (A) Grubu pay sahipleri tarafından aday gösterilecek üyelerin tamamı bağımsız üyeler dışındaki üyelerden oluşur. Diğer Yönetim Kurulu üyeleri ise Genel Kurul tarafından genel hükümlere göre belirlenir.
- Yönetim Kurulu üyeleri en çok 3 (üç) yıl için seçilebilirler. Görev süresi sona eren Yönetim Kurulu üyeleri yeniden seçilebilirler.
- Tüzel kişiler Yönetim Kurulu'na üye seçilebilir. Bir tüzel kişi Yönetim Kurulu üyesi olarak seçildiği takdirde bu tüzel kişi ile birlikte, tüzel kişi adına, tüzel kişi tarafından belirlenen, sadece bir gerçek kişi de tescil ve ilan olunur. Ayrıca tescil ve ilanın yapılmış olduğu Şirket'in internet sitesinde hemen açıklanır. Tüzel kişi Yönetim Kurulu üyesi adına sadece bu tescil edilmiş gerçek kişi toplantılara katılıp oy kullanabilir. Yönetim Kurulu üyesi olan tüzel kişi kendi adına tescil edilmiş bulunan kişiyi her zaman değiştirebilir.
- Yönetim Kurulu üyeliklerinden birinin herhangi bir sebeple boşalması veya bağımsız yönetim kurulu üyesinin bağımsızlığını kaybetmesi halinde Türk Ticaret Kanunu hükümleri ile Sermaye Piyasası Mevzuatına uygun olarak Yönetim Kurulu tarafından geçici olarak atama yapılır ve müteakip ilk Genel Kurulun onayına sunulur. Genel Kurul tarafından seçimi onaylanan üye, yerine seçildiği üyenin kalan görev süresini tamamlar.
- Yönetim Kurulu üyeleri aralarından bir başkan ve bulunmadığı zamanlarda başkana vekâlet etmek üzere en az bir başkan vekili seçilir.
- Yönetim Kurulunda alınacak kararlara ilişkin olarak Sermaye Piyasası Kurulu'nun Kurumsal Yönetime ilişkin düzenlemeleri saklıdır.
- Yönetim Kurulunda görev alacak bağımsız üyelerin sayısı ve nitelikleri Sermaye Piyasası Kurulu'nun kurumsal yönetime ilişkin düzenlemelerine göre tespit edilir.
- Yönetim Kurulu üyelerine verilecek ücret ve diğer mali haklar, Türk Ticaret Kanunu, Sermaye Piyasası Kanunu ve ilgili diğer mevzuat hükümleri ile Sermaye Piyasası Kurulu'nun Kurumsal Yönetim İlkeleri dikkate alınarak Genel Kurul'ca belirlenir.

HİDROPAR HAREKET KONTROL TEKNOLOJİLERİ MERKEZİ SAN. VE TİC. A.Ş.
İnönü Mh. Gebze Plastikçiler OSB Cumhuriyet Cd.
No: 31 Gebze/KOCAELİ İlyasbey V.D. 462 038 5252
Tel: 444 4580 Fax: 0262 643 84 14

A1 CAPİTAL YATIRIM MENKUL DEĞERLER A.Ş.
Meydan Sk. Beybi Giz Plaza
No 1 K.D. 5-6 Maslak-Sarıyer İSTANBUL
Maslak V.D. 388 004 3221 Tic. Sic. No: 270189
www.a1capital.com.tr
Mersis No. 0388004321000016

- Yönetim Kurulu üyeleri, esas sözleşmeyle atanmış olsalar dahi, gündemde ilgili bir maddenin bulunması veya madde bulunmasa bile haklı bir sebebin varlığı halinde, Genel Kurul kararıyla her zaman görevden alınabilirler.

Şirket esas sözleşmesinin "Şirketin İdaresi ve Temsili" başlıklı 8'inci maddesi uyarınca;

- Yönetim Kurulu, Genel Kurul'un görev ve yetkileri dışında kalan ve Türk Ticaret Kanunu, Sermaye Piyasası Kanunu, işbu esas sözleşme ve ilgili diğer mevzuatla ve Genel Kurulca kendisine verilen işlerin yürütülmesinde ve Şirket'in idaresinde görevli ve yetkilidir.
- Yönetim Kurulu, düzenleyeceği bir iç yönergeye göre yönetim yetkisini kısmen veya tamamen bir veya birkaç Yönetim Kurulu üyesine veya üçüncü kişiye devretmeye yetkilidir.
- Yönetim Kurulu'nun alacağı karar üzerine, Türk Ticaret Kanunu'nun 375. maddesinde yer alan devredilemez görev ve yetkileri saklı kalmak üzere, Türk Ticaret Kanunu'nun 370. maddesi hükümleri uyarınca, Şirket'in temsil yetkisi tek imza ile Yönetim Kurulu'nun bir veya birden fazla üyesine ya da bir veya daha fazla murahhas üyeye veya müdür olarak üçüncü kişilere devredilebilir. En az bir Yönetim Kurulu üyesinin temsil yetkisini haiz olması şarttır. Temsile yetkili kişileri ve bunların temsil şekillerini gösterir kararın noterce onaylanmış sureti ticaret sicilinde tescil ve ilan edilmedikçe, temsil yetkisinin devri geçerli olmaz. Temsil yetkisinin sınırlandırılması, iyi niyet sahibi üçüncü kişilere karşı hüküm ifade etmez; ancak, temsil yetkisinin sadece merkezin veya bir şubenin işlerine özgülendiğine veya birlikte kullanılmasına ilişkin tescil ve ilan edilen sınırlamalar geçerlidir. Türk Ticaret Kanunu'nun 371'inci, 374'üncü ve 375'inci maddesi hükümleri saklıdır.
- Yönetim Kurulu işlerin yürütülmesi için komite ve komisyonlar kurabilir.
- Yönetim Kurulu'nun Sermaye Piyasası Kanunu, Sermaye Piyasası Kurulu'nun kurumsal yönetim ilkelerine ilişkin düzenlemeleri ile Türk Ticaret Kanunu ve ilgili mevzuat kapsamında kurmakla yükümlü olduğu komitelerin oluşumu, görev ve çalışma esasları ile Yönetim Kurulu ile ilişkileri hakkında, ilgili mevzuat hükümleri uygulanır. Yönetim Kurulu tarafından görev ve sorumluluklarının sağlıklı bir biçimde yerine getirilmesini teminen Yönetim Kurulu bünyesinde Riskin Erken Saptanması Komitesi, Denetim Komitesi, Kurumsal Yönetim Komitesi, Aday Gösterme Komitesi ve Ücret Komitesi dahil olmak üzere kanunen kurulması gereken veya Yönetim Kurulunca kurulması uygun görülen diğer komiteler oluşturulur. Ancak Yönetim Kurulu yapılanması gereği ayrı bir Aday Gösterme Komitesi ve Ücret Komitesi oluşturulamaması durumunda, Kurumsal Yönetim Komitesi bu komitelerin görevlerini de yerine getirir. Komitelerin görev alanları, çalışma esasları ve hangi üyelerden oluşacağı Yönetim Kurulu tarafından belirlenir ve kamuya açıklanır. Denetimden Sorumlu Komite üyelerinin tamamının, diğer komitelerin ise başkanlarının, bağımsız yönetim kurulu üyeleri arasından seçilmesi gerekmektedir.

Şirket esas sözleşmesinin "Yönetim Kurulu Toplantıları ve Kararları" başlıklı 9'uncu maddesi uyarınca;

- Yönetim Kurulu üye tam sayısının çoğunluğu ile toplanır ve kararlarını toplantıda hazır bulunan üyelerin çoğunluğu ile alır. Bu kural yönetim kurulunun elektronik ortamda yapılması halinde de uygulanır.
- Yönetim Kurulu, Şirket işleri ve muamelelerine göre gerekli olan sıklıkta toplantı yapar.

HİDROPAR HAREKET KONTROL TEKNOLOJİLERİ MERKEZİ SAN.VE TİC. A.Ş.
İnönü Mh. Gebze Fiat Akçiler OSB Cumhuriyet Cd.
No: 31 Gebze KOCAELİ İlyasbey V.D. 462 038 5252
Tel: 444 4580 Fax: 0262 643 84 14



A1 CAPİTAL YATIRIM MENKUL DEĞERLER A.Ş.
Meydan Sk. Beybi Giz Plaza
No 1 K.2 D. 5-6 Maslak-Sarıyer/İSTANBUL
Maslak V.D. 388 004 3521 Tic.Sic.No 270189
www.a1capital.com.tr
Mersis No: 0388004352700015

- Şirket'in Yönetim Kurulu toplantısına katılma hakkına sahip olanlar bu toplantılara, Türk Ticaret Kanunu'nun 1527'nci maddesi uyarınca elektronik ortamda da katılabilirler. Şirket, Ticaret Şirketlerinde Anonim Şirket Genel Kurulları Dışında Elektronik Ortamda Yapılacak Kurullar Hakkında Tebliğ hükümleri uyarınca hak sahiplerinin bu toplantılara elektronik ortamda katılmalarına ve oy vermelerine imkan tanıyacak Elektronik Toplantı Sistemini kurabileceği gibi bu amaç için oluşturulmuş sistemlerden de hizmet satın alabilir. Yapılacak toplantılarda Şirket esas sözleşmesinin bu hükmü uyarınca kurulmuş olan sistem üzerinden veya destek hizmeti alınacak sistem üzerinden hak sahiplerinin ilgili mevzuatta belirtilen haklarını Tebliğ hükümlerinde belirtilen çerçevede kullanabilmesi sağlanır.
- Türk Ticaret Kanunu hükümleri uyarınca, Yönetim Kurulu üyelerinden hiçbiri toplantı yapılması isteminde bulunmadığı takdirde, Türk Ticaret Kanunu, Sermaye Piyasası Mevzuatı ve işbu esas sözleşmede öngörülen yeterli sayıda Yönetim Kurulu üyesinin, Yönetim Kurulu üyelerinden birinin belirli bir konuda yaptığı karar şeklinde yazılmış önerisine yazılı onayının alınması kaydıyla Yönetim Kurulu karar alabilir. Aynı önerinin tüm Yönetim Kurulu üyelerine yapılmış olması bu yolla alınacak kararın geçerlilik şartıdır. Onayların aynı kağıtta bulunması şart değildir; ancak onay imzalarının bulunduğu kağıtların tümünün Yönetim Kurulu karar defterine yapıştırılması veya kabul edenlerin imzalarını içeren bir karara dönüştürülüp karar defterine geçirilmesi kararın geçerliliği için gereklidir.
- Yönetim Kurulunca alınacak kararlara ilişkin olarak Sermaye Piyasası Kurulu'nun kurumsal yönetime ilişkin düzenlemelerinde yer alan hükümler saklıdır.

**21.15. Her bir pay grubunun sahip olduğu imtiyazlar, bağlam ve sınırlamalar hakkında bilgi:**

Şirket'in halka arz öncesinde 25.000.000 TL olan sermayesi her biri 1 TL nominal değerde 7.000.000 adet (A) grubu nama ve 18.000.000 adet (B) grubu hamiline paylara ayrılmıştır.

Şirket esas sözleşmesinin 7'nci maddesi uyarınca, (A) grubu pay sahipleri yönetim kurulu üyeliğine aday gösterme konusunda imtiyaz sahibidir. Şirket'in 6 üyeden oluşan yönetim kurulunun 3 üyesi (A) grubu pay sahiplerinin çoğunluğu tarafından belirlenecek adaylar arasından Genel Kurul tarafından seçilir. (A) Grubu pay sahipleri tarafından aday gösterilecek üyelerin tamamı bağımsız üyeler dışındaki üyelerden oluşur. Diğer Yönetim Kurulu üyeleri ise Genel Kurul tarafından genel hükümlere göre belirlenir.

Ayrıca, Şirket esas sözleşmesinin 10'uncu maddesi uyarınca, olağan ve olağanüstü genel kurul toplantılarında (A) grubu her bir payın beş oy hakkı, (B) grubu her bir payın ise bir oy hakkı vardır.

Şirket esas sözleşmesinde (B) grubu paylara tanınmış herhangi bir imtiyaz bulunmamaktadır.

Şirket esas sözleşmesinin 16'ncı maddesi uyarınca, (B) Grubu paylar Türk Ticaret Kanunu ve Sermaye Piyasası Mevzuatı hükümleri doğrultusunda serbestçe devredilebilir. (A) Grubu payların devri ise öncelikli olarak (A) Grubu pay sahipleri arasında gerçekleştirilebilir. Bu çerçevede (A) Grubu payların üçüncü kişiler tarafından satın alınmasına yönelik teklif, satışa konu pay tutarı ve beher pay fiyatı belirtilmek suretiyle yazılı olarak yönetim kuruluna bildirilerek diğer (A) Grubu pay sahiplerine teklif edilir ve aynı şartlardaki teklifin (A) Grubu pay sahipleri tarafından olumlu karşılanması halinde devir öncelikli (A) Grubu pay sahiplerine



HÜNDAI KAPI VE TEKNOLOJİLERİ MERKEZİ SANAYİ VE TİC. A.Ş. İnönü Mah. Gebze-Organize Sanayi Bölgesi Şirketler Ofis Sitesi Cad. No: 31 Gebze/KOCAELİ İlyasbey V.D. 452 038 5242 Tel: 444 4580 Fax: 0262 643 84 14

A1 CAPİTAL YATIRIM MENKUL DEĞERLER A.Ş. Büyükdere Cad. Levent Plaza Mah. Süleyman Sk. No:2 D: 5-6 Maslak-Sarıyer/İSTANBUL Maslak V.D.: 388 009 3524 Ticaret Sicil No:270189 www.a1capital.com.tr Mersis No: 0388004352100015

yapılır. Tekliften itibaren on beş gün içerisinde (A) Gurubu pay sahipleri arasından teklife yazılı olarak olumlu cevap veren çıkmaması halinde, (A) Grubu paylar üçüncü kişilere devredilebilir. Payların devri hususunda belirtilen usullere riayet edilmemesi halinde Yönetim Kurulu pay devrini pay defterine kaydetmekten imtina edebilir.

**21.16. Pay sahiplerinin haklarının ve imtiyazlarının değiştirilmesine ilişkin esaslar:**

Şirket esas sözleşmesinde pay sahiplerinin haklarının ve imtiyazlarının değiştirilmesine yönelik bir hüküm bulunmamakta olup, söz konusu işlemlerde Türk Ticaret Kanunu ve Sermaye Piyasası Mevzuatı hükümleri esas alınır.

**21.17. Olağan ve olağanüstü genel kurul toplantısının yapılmasına ilişkin usuller ile toplantılara katılım koşulları hakkında bilgi:**

Şirket esas sözleşmesinin "Genel Kurul" başlıklı 10'uncu maddesi uyarınca, Genel Kurul olağan ve olağanüstü toplanır. Genel Kurul toplantılarının teşkili ve icrası hakkındaki sair hususlarda Türk Ticaret Kanunu ve Genel Kurul iç yönerge hükümleri ile Sermaye Piyasası Mevzuatı hükümlerine uyulur. Genel Kurul toplantılarında aşağıdaki esaslar uygulanır:

(a) Davet Şekli: Toplantılara davet, toplantıların teşkili ve icrası hususunda Türk Ticaret Kanunu, Sermaye Piyasası Kanunu hükümleri, Genel Kurul iç yönergesi ve ilgili mevzuat hükümleri uygulanır. Genel Kurul toplantıya, Şirket'in internet sitesinde, Kamuyu Aydınlatma Platformu'nda ve Türkiye Ticaret Sicili Gazetesi'nde yayımlanan ilanla çağrılır. Bu çağrı, ilan ve toplantı günleri hariç olmak üzere toplantı tarihinden en az üç hafta önce yapılır. Şirket'in internet sitesinde, Genel Kurul toplantı ilanı ile birlikte, Şirket'in ilgili mevzuat gereği yapması gereken bildirim ve açıklamaların yanı sıra, Sermaye Piyasası Kurulu'nun kurumsal yönetim ilkelerine ilişkin düzenlemeleri ile belirlenen hususlar dikkat çekecek şekilde pay sahiplerine duyurulur.

(b) Toplantı Zamanı: Olağan Genel Kurul toplantıları, Şirket'in ilgili hesap dönemi sonundan itibaren üç ay içinde ve yılda en az bir defa yapılır. Olağanüstü Genel Kurullar ise, Şirket'in işlerinin gerektirdiği hallerde ve zamanlarda toplanır.

(c) Toplantı Yeri: Genel Kurul, Şirket'in merkez adresinde veya toplantıya ilişkin çağrıda belirtilmek kaydıyla, Şirket'in merkez adresinin bulunduğu şehrin elverişli diğer bir yerinde toplanır.

(ç) Oy Verme ve Vekil Tayini: Olağan ve Olağanüstü Genel Kurul toplantılarında, (A) Grubu her bir payın beş oy hakkı, (B) Grubu her bir payın ise bir oy hakkı vardır. Oy kullanılırken Türk Ticaret Kanunu, Sermaye Piyasası Kanunu ve ilgili diğer mevzuat hükümlerine uyulur. Vekaleten temsil konusunda Sermaye Piyasası Mevzuatı'nın ilgili hükümleri uygulanır.

(d) Toplantı ve Karar Yeter Sayıları: Genel Kurul toplantılarında aranacak toplantı ve karar yeter sayıları hakkında Sermaye Piyasası Kanunu ve Türk Ticaret Kanunu'nun ilgili düzenlemeleri uygulanır.

(e) Elektronik Genel Kurul: Şirket'in Genel Kurul toplantılarına katılma hakkı bulunan hak sahipleri bu toplantılara, Türk Ticaret Kanunu'nun 1527'nci maddesi uyarınca elektronik ortamda da katılabilirler. Şirket, Anonim Şirketlerde Elektronik Ortamda Yapılacak Genel Kurullara İlişkin Yönetmelik hükümleri uyarınca hak sahiplerinin Genel Kurul toplantılarına

HİDROPAR HAREKET KONTROL TEKNOLOJİLERİ MERKEZİ SAN. VE TİC. A.Ş. İnönü Mh. Merkez Bilişkiler OSB Cumhuriyet Cd. No: 31 Gebze KOCAELİ İlyasbey V.D. 462 038 5252 Tel: 444 4560 Fax: 0262 643 84 14



A1 CAPİTAL YATIRIM MENKUL DEĞERLER A.Ş. Meydan Sk. Beybi Giz Plaza No: KD 5 6 Maslak-Sarıyer İSTANBUL Maslak V.D. 388 004 3521 Tic Sic No:270189 www.a1capital.com.tr Mersis No: 0388004[illegible]

elektronik ortamda katılmalarına, görüş açıklamalarına, öneride bulunmalarına ve oy kullanmalarına imkân tanıyacak elektronik Genel Kurul sistemini kurabileceği gibi bu amaç için oluşturulmuş sistemlerden de hizmet satın alabilir. Yapılacak tüm Genel Kurul toplantılarında esas sözleşmenin bu hükmü uyarınca, kurulmuş olan sistem üzerinden hak sahiplerinin ve temsilcilerinin, anılan Yönetmelik hükümlerinde belirtilen haklarını kullanabilmesi sağlanır. Sermaye Piyasası Kanunu ve ilgili mevzuatın konuya ilişkin düzenlemeleri saklıdır. Şirket Genel Kuruluna elektronik ortamda katılım, Merkezi Kayıt Kuruluşu A.Ş. tarafından sağlanan elektronik ortam üzerinden gerçekleştirilir.

(f) Toplantıların İşleyişi ve İç Yönerge: Genel Kurul toplantılarının işleyiş şekli, bir iç yönerge ile düzenlenir. Genel Kurul toplantılarında, Türk Ticaret Kanunu, Sermaye Piyasası Mevzuatı hükümleri ile işbu esas sözleşme ve Şirket'in Genel Kurul Çalışma Esas ve Usulleri Hakkında İç Yönergesi düzenlemeleri uygulanır.

**21.18. İhraççının yönetim hakimiyetinin el değiştirmesinde gecikmeye, ertelemeye ve engellemeye neden olabilecek hükümler hakkında bilgi:**

Şirket yönetim kurulu üyelerinin yarısını aday gösterme imtiyazı bulunan (A) grubu payların devri Şirket esas sözleşmesinin 16'ncı maddesi uyarınca öncelikli olarak (A) Grubu pay sahipleri arasında gerçekleştirilebilir. Bu çerçevede (A) Grubu payların üçüncü kişiler tarafından satın alınmasına yönelik teklif, satışa konu pay tutarı ve beher pay fiyatı belirtilmek suretiyle yazılı olarak yönetim kuruluna bildirilerek diğer (A) Grubu pay sahiplerine teklif edilir ve aynı şartlardaki teklifin (A) Grubu pay sahipleri tarafından olumlu karşılanması halinde devir öncelikli (A) Grubu pay sahiplerine yapılır. Tekliften itibaren on beş gün içerisinde (A) Gurubu pay sahipleri arasından teklife yazılı olarak olumlu cevap veren çıkmaması halinde, (A) Grubu paylar üçüncü kişilere devredilebilir. Payların devri hususunda belirtilen usullere riayet edilmemesi halinde Yönetim Kurulu pay devrini pay defterine kaydetmekten imtina edebilir.

**21.19. Payların devrine ilişkin esaslar:**

Şirket esas sözleşmesinin 16'ncı maddesi uyarınca, (B) Grubu paylar Türk Ticaret Kanunu ve Sermaye Piyasası Mevzuatı hükümleri doğrultusunda serbestçe devredilebilir. (A) Grubu payların devri ise öncelikli olarak (A) Grubu pay sahipleri arasında gerçekleştirilebilir. Bu çerçevede (A) Grubu payların üçüncü kişiler tarafından satın alınmasına yönelik teklif, satışa konu pay tutarı ve beher pay fiyatı belirtilmek suretiyle yazılı olarak yönetim kuruluna bildirilerek diğer (A) Grubu pay sahiplerine teklif edilir ve aynı şartlardaki teklifin (A) Grubu pay sahipleri tarafından olumlu karşılanması halinde devir öncelikli (A) Grubu pay sahiplerine yapılır. Tekliften itibaren on beş gün içerisinde (A) Gurubu pay sahipleri arasından teklife yazılı olarak olumlu cevap veren çıkmaması halinde, (A) Grubu paylar üçüncü kişilere devredilebilir. Payların devri hususunda belirtilen usullere riayet edilmemesi halinde Yönetim Kurulu pay devrini pay defterine kaydetmekten imtina edebilir.

**21.20. Sermayenin artırılmasına ve azaltılmasına ilişkin esas sözleşmede öngörülen koşulların yasanın gerektirdiğinden daha ağır olması halinde söz konusu hükümler hakkında bilgi:**

Yoktur.

HİDROPAR HAREKET KONTROL TEKNOLOJİLERİ MERKEZİ SAN. VE TİC. A.Ş. İnönü Mh. Gebze Plastikçiler OSB Cumhuriyet Cd. No: 31 Gebze/KOCAELİ İlyasbey V.D. 462 038 5252 Tel: 444 4580 Fax: 0262 643 84 14



A1 CAPİTAL YATIRIM MENKUL DEĞERLER A.Ş. Meydan Sk. Beybi Giz Plaza No: 19/20 5-6 Maslak-Sarıyer/İSTANBUL Maslak V.D.: 388 004 3521 Ticaret Sicil No: 270189 www.a1capital.com.tr Mersis No: 0388004352100015

## 22. ÖNEMLİ SÖZLEŞMELER

Şirket faaliyetleri için gerekli olan malzemelerin çoğunun alımını çözüm ortaklığı ve dağıtım ortaklığı sözleşmelerini akdettiği Bosch Rexroth'tan gerçekleştirmektedir. Rexroth, globalde müşterisinin yeteneğine göre proje gerçekleştiren müşterileriyle çözüm ortaklığı sözleşmesi, ticari mal satışı gerçekleştiren müşterileriyle dağıtım ortaklığı sözleşmesi yapmaktadır. Türkiye'deki şirketi de aynı yolu izlemektedir. Şirketimiz hem projelerinde Rexroth'un ürünlerini kullanması hem de Rexroth'tan almış olduğu ürünlerin doğrudan satışını gerçekleştirmesi nedeniyle bu iki sözleşmeyi imzalamıştır. Yapılan malzeme alımlarımızın yaklaşık % 55'i Rexroth'tan yapılmaktadır. Bunun haricinde hammadde alımıyla ilgili bir sözleşmemiz bulunmamaktadır.

Şirketimiz üstlendiği önemli boyuttaki projelere ilişkin olarak müşterileriyle sözleşme imzalamaktadır. Ticari mal satışlarını uzun süreli ilişkilerinin bulunduğu müşterilere yaptıkları için sözleşme akdetmemekte, sipariş emrine istinaden sevkiyat yapılmaktadır.

Şirketimiz sağlamış olduğu kredilerle ilgili olarak bankaların genel kredi sözleşmelerini imzalamaktadır.

Karadeniz Ereğli ve İzmir Teknopark şubeleri için kira sözleşmesi imzalamıştır.

Şirketimizin tüm çalışanları ile personel sözleşmesi bulunmaktadır.

## 23. İHRAÇÇININ FİNANSAL DURUMU VE FAALİYET SONUÇLARI HAKKINDA BİLGİLER

### 23.1. İhraççının Kurulun muhasebe/finansal raporlama standartları uyarınca hazırlanan ve izahnamede yer alması gereken finansal tabloları ile bunlara ilişkin bağımsız denetim raporları:

Şirket'in TFRS'ye göre hazırlanan ve Kurul'un bağımsız denetime ilişkin düzenlemeleri çerçevesinde denetime tabi tutulan ve İzahname'de yer alması gereken 2019, 2020, 2021 yılları ile 01.01.2022-31.03.2022 dönemine ilişkin hazırlanmış olan mali tablolar ve bunlara ilişkin özel bağımsız denetim raporlarına Şirket'in Kurumsal internet adresinden (www.hktm.com.tr) ulaşılabilir. Ayrıca söz konusu finansal raporlar ile özel bağımsız denetim raporları, izahname ekinde yer almaktadır.

### 23.2. İzahnamede yer alması gereken finansal tablo dönemlerinde bağımsız denetimi gerçekleştiren kuruluşların unvanları, bağımsız denetim görüşü ve denetim kuruluşunun/sorumlu ortak baş denetçinin değişmiş olması halinde nedenleri hakkında bilgi:

Şirket'in 2019, 2020, 2021 yılları ile 01.01.2022-31.03.2022 dönemine ilişkin finansal raporları Note Office Uluslararası Bağımsız Denetim Danışmanlık ve YMM A.Ş. tarafından denetlenmiş ve ilgili özel bağımsız denetim raporları hazırlanmıştır.

| Finansal Tablo Dönemi | Bağımsız Denetim Kuruluşunun Ticaret Unvanı | Bağımsız Denetim Kuruluşunun Adresi | Bağımsız Denetim Kuruluşunun Sorumlu Ortak Baş | Görüş / Sonuç |
|---|---|---|---|---|

HİDROPAR HAREKET KONTROL TEKNOLOJİLERİ MERKEZİ SAN.VE TİC. A.Ş.
İnönü Mh. Gebze Bulanıklar OSB Cumhuriyet Str.
No: 31 Gebze KOCAELİ İlyasbey V.D. 462 038 5252
Tel: 444 4580 Fax: 0262 643 84 14

A1 CAPİTAL YATIRIM MENKUL DEĞERLER A.Ş.
Meydan Sk. Beybi Giz Plaza
No: K.2 D: 5-6 Maslak-Sarıyer/İSTANBUL
Maslak V.D.: 388 004 3521 Tic.Sic.No:270189
www.a1capital.com.tr
Mersis No: 8380004352100015

| | | | Denetçilerinin Adı Soyadı | |
|---|---|---|---|---|
| 01.01.2022-31.03.2022 | Note Office Uluslararası Bağımsız Denetim Danışmanlık ve YMM A.Ş. | Kızılırmak Mah. Ufuk Üniv. Cad. Farilya İş Merkezi No:8 Kat:2 Daire:7 Çankaya-ANKARA | Durak ÇELİK | Olumlu |
| 01.01.2021-31.12.2021 | | | | |
| 01.01.2020-31.12.2020 | | | | |
| 01.01.2019-31.12.2019 | | | | |

Şirket'in izahnamede yer alması gereken finansal tablolarına ilişkin özel bağımsız denetim raporunda olumlu görüş verilmiştir.

**23.3. Son finansal tablo tarihinden sonra meydana gelen, ihraççının ve/veya grubun finansal durumu veya ticari konumu üzerinde etkili olabilecek önemli değişiklikler (üretim, satış, stoklar, siparişler, maliyet ve satış fiyatları hakkındaki gelişmeleri de içermelidir) veya söz konusu hususların bulunmadığı hakkında ifade:**

Yoktur.

**23.4. Proforma finansal bilgiler:**

Yoktur.

**23.5. Proforma finansal bilgilere ilişkin bağımsız güvence raporu:**

Yoktur.

**23.6. İhraççının esas sözleşmesi ile kamuya açıkladığı diğer bilgi ve belgelerde yer alan kar payı dağıtım esasları ile İzahname'de yer alması gereken finansal tablo dönemleri itibarıyla kar dağıtımı konusunda almış olduğu kararlara ilişkin bilgi:**

Şirket esas sözleşmesinin "Karın Tespiti ve Dağıtımı" başlıklı 13'üncü maddesi uyarınca, kar payı dağıtımı esasları aşağıdaki şekilde belirlenmiştir.

Şirket'in faaliyet dönemi sonunda tespit edilen gelirlerinden, Şirket'in genel giderleri ile Şirket tarafından ödenmesi ve ayrılması zorunlu olan miktarlar ile Şirket tüzel kişiliği tarafından ödenmesi gereken zorunlu vergiler düşüldükten sonra geriye kalan ve yıllık bilançoda görülen net dönem karından, varsa geçmiş yıllar zararlarının düşülmesinden sonra kalan miktar aşağıdaki sıra ve esaslar dahilinde dağıtılır:

(a) %5'i çıkarılmış sermayenin yüzde yirmisine ulaşıncaya kadar kanuni yedek akçeye ayrılır.

(b) Kalandan, varsa yıl içinde yapılan bağış tutarının ilavesi ile bulunacak meblağ üzerinden, Şirket'in kar dağıtım politikası çerçevesinde Türk Ticaret Kanunu ve Sermaye Piyasası Mevzuatına uygun olarak birinci kar payı ayrılır.

(c) Yukarıdaki indirimler yapıldıktan sonra, Genel Kurul, kar payının, yönetim kurulu üyelerine, ortaklık çalışanlarına ve pay sahibi dışındaki kişilere dağıtılmasına karar verme hakkına sahiptir.

(ç) Net dönem karından, (a), (b) ve (c) bentlerinde belirtilen meblağlar düştükten sonra kalan kısmı, Genel Kurul, kısmen veya tamamen ikinci kar payı olarak dağıtmaya veya Türk Ticaret



HİDROPAR HAREKET KONTROL TEKNOLOJİLERİ MERKEZİ SAN.VE TİC.A.Ş.
İnönü Mh.Gebze Kartalkiler OSB Cumhuriyet Sok. No: 31 Gebze/ KOCAELİ İlyasbey V.D. 452 038 5252 Tel: 444 4680 Fax: 0262 643 84 14

A1 CAPİTAL YATIRIM MENKUL DEĞERLER A.Ş.
Meydan Sk. Beybi Giz Plaza No: 5-6 Maslak-Tarıyakı İSTANBUL Maslak V.D.: 388 004 3521 Tic.Sic.No: 270189 www.a1capital.com.tr Mersis No: 0388004352100015

Kanunu'nun 521. maddesi uyarınca kendi isteği ile ayırdığı yedek akçe olarak ayırmaya yetkilidir.

(d) Pay sahipleriyle kara iştirak eden diğer kimselere dağıtılması kararlaştırılmış olan kısımdan, sermayenin %5'i oranındaki kar payı düşüldükten sonra bulunan tutarın %10'u, Türk Ticaret Kanunu'nun 519'uncu maddesinin ikinci fıkrası uyarınca genel kanuni yedek akçeye eklenir.

Türk Ticaret Kanunu'na göre ayrılması gereken yedek akçeler ile esas sözleşmede veya kar dağıtım politikasında pay sahipleri için belirlenen kar payı ayrılmadıkça, başka yedek akçe ayrılmasına, ertesi yıla kar aktarılmasına ve yönetim kurulu üyelerine, ortaklık çalışanlarına ve pay sahibi dışındaki kişi ve kurumlara kardan pay dağıtılmasına karar verilemeyeceği gibi, pay sahipleri için belirlenen kar payı nakden ödenmedikçe bu kişilere kardan pay dağıtılamaz.

Kar payı, dağıtım tarihi itibarıyla mevcut payların tümüne, bunların ihraç ve iktisap tarihleri dikkate alınmaksızın eşit olarak dağıtılır.

Dağıtılmasına karar verilen karın dağıtım şekli ve zamanı, Yönetim Kurulunun bu konudaki teklifi üzerine Genel Kurulca kararlaştırılır.

Bu esas sözleşme hükümlerine göre Genel Kurul tarafından verilen kar dağıtım kararı geri alınamaz.

Genel Kurul, Sermaye Piyasası Kurulu düzenlemeleri ve ilgili diğer mevzuat hükümleri çerçevesinde pay sahiplerine kar payı avansı dağıtılmasına karar verebilir. Kar payı avansı tutarının hesaplanmasında ve dağıtımında ilgili mevzuat hükümlerine uyulur. Bu amaçla, ilgili hesap dönemiyle sınırlı olmak üzere Genel Kurul kararıyla Yönetim Kuruluna yetki verilebilir.

İzahname'de yer alan finansal tablo dönemleri itibarıyla nakit kar dağıtımı yapılmamıştır.

Şirket'in 21.12.2020 tarihli Genel Kurul kararı çerçevesinde Şirket'in 8.000.000 TL tutarındaki sermayesi, 499.767 TL tutarındaki kısmı özel fonlar hesabından, 3.500.233 TL tutarındaki kısmı geçmiş yıl karından karşılanmak suretiyle 4.000.000 TL tutarında artırılarak 12.000.000 TL'ye yükseltilmiştir.

Şirket'in 11.10.2021 tarihli Genel Kurul kararı çerçevesinde Şirket'in 12.000.000 TL tutarındaki sermayesi, tamamı geçmiş yıllar karlarından karşılanmak suretiyle 13.000.000 TL tutarında artırılarak 25.000.000 TL'ye yükseltilmiştir.

**23.7. Son 12 ayda ihraççının ve/veya grubun finansal durumu veya karlılığı üzerinde önemli etkisi olmuş veya izleyen dönemlerde etkili olabilecek davalar, hukuki takibatlar ve tahkim işlemleri veya söz konusu hususların bulunmadığı hakkında ifade:**

Şirket'in son 12 ayda finansal durumu veya karlılığı üzerinde önemli etkisi olmuş veya izleyen dönemlerde etkisi olabilecek davalar, hukuki takibatlar ve tahkim işlemleri bulunmamaktadır.

**23.8. İzahnamede yer verilen denetime tabi tutulmuş diğer bilgiler:**

Yoktur.

HİDROPAR HAREKET KONTROL TEKNOLOJİLERİ MERKEZİ SAN. VE Tİc. A.Ş. İnönü Mh. Gebze Plaza Cumhuriyet Cad. No: 31 Gebze/KOCAELİ İlyesbey V.D. 462 038 5252 Tel: 444 4580 Fax: 0262 653 84 14

A1 CAPİTAL YATIRIM MENKUL DEĞERLER A.Ş. Maydan Sk. Beybi Giz Plaza No: K:2 D: 5-6 Maslak-Sarıyer/İSTANBUL Maslak V.D. 388 004 5521 Tic. Sic. No:270189 www.a1capital.com.tr Mersis No. 0388004552100015

## 24. İHRAÇ VE HALKA ARZ EDİLECEK PAYLARA İLİŞKİN BİLGİLER

**24.1. İhraç edilecek ve/veya borsada işlem görecek payların ISIN (uluslararası menkul kıymet tanımlama numarası) veya başka benzer tanımlama kodu bilgisi dahil tür ve gruplarına ilişkin bilgi:**

Halka arz edilecek payların toplam nominal değeri 12.000.000 TL olup; bu payların 10.000.000 TL nominal değerli kısmı sermaye artırımı suretiyle ihraç edilecek (B) grubu Şirket paylarından, 1.100.000 TL nominal değerli kısmı Şirket ortaklarından Atıf Tunç ATIL'a ait (B) grubu paylardan, 500.000 TL nominal değerli kısmı Şirket ortaklarından Nilüfer ATIL'a ait (B) grubu paylardan, 400.000 TL nominal değerli kısmı ise Şirket ortaklarından İlham ÇELEBİ'ye ait (B) grubu paylardan oluşmaktadır. Halka arz edilecek paylara ilişkin bilgiler aşağıdaki tabloda sunulmaktadır.

| Grubu | Nama/Hamiline Olduğu | İmtiyazlar | Pay Sayısı | Pay Sayısının Grup Pay Sayısına Oranı | Bir Payın Nominal Değeri (TL) | Toplam (TL) | Mevcut Sermayeye Oranı | Halka Arz Sonrası Sermayeye Oranı |
|---|---|---|---|---|---|---|---|---|
| B | Hamiline | Yoktur | 12.000.000 | %42,86 | 1,00 | 12.000.000 | %48,00 | %34,29 |
| | | **TOPLAM** | **12.000.000** | **%42,86** | **1,00** | **12.000.000** | **%48,00** | **%34,29** |

Halka arz edilecek 12.000.000 TL nominal değerli (B) grubu payların halka arz sonrası oluşacak 28.000.000 TL nominal değerli (B) grubu paylar içindeki oranı %42,86 olurken, halka arz sonrası oluşacak 35.000.000 TL tutarındaki Şirket sermayesine oranı %34,29 olacaktır.

Payların ISIN kodu SPK onayını takiben Takasbank'tan temin edilecek olup, paylar MKK nezdinde kaydileştirilecektir.

Şirket'in halka arz öncesinde mevcut çıkarılmış sermayesi 25.000.000 TL olup, bu sermaye her biri 1 TL nominal değerde 7.000.000 adet (A) grubu nama ve 18.000.000 adet (B) grubu hamiline olmak üzere toplam 25.000.000 adet paydan oluşmaktadır.

Şirket esas sözleşmesinin 7'nci maddesi uyarınca, (A) grubu pay sahipleri yönetim kurulu üyeliğine aday gösterme konusunda imtiyaz sahibidir. Şirket'in 6 üyeden oluşan yönetim kurulunun 3 üyesi (A) grubu pay sahiplerinin çoğunluğu tarafından belirlenecek adaylar arasından Genel Kurul tarafından seçilir. (A) Grubu pay sahipleri tarafından aday gösterilecek üyelerin tamamı bağımsız üyeler dışındaki üyelerden oluşur. Diğer Yönetim Kurulu üyeleri ise Genel Kurul tarafından genel hükümlere göre belirlenir.

Ayrıca, Şirket esas sözleşmesinin 10'uncu maddesi uyarınca, olağan ve olağanüstü genel kurul toplantılarında (A) grubu her bir payın beş oy hakkı, (B) grubu her bir payın ise bir oy hakkı vardır.

Şirket Esas sözleşmesinde (B) grubu paylara tanınmış herhangi bir imtiyaz bulunmamaktadır.

İç kaynaklardan sermaye artırımı yapılmayacaktır.

**24.2. Payların hangi mevzuata göre oluşturulduğu:**



HOROPAR HAREKET KONTROL TEKNOLOJİLERİ İMALAT VE TİCARET MERKEZİ SANAYİ VE TİC. A.Ş.
İnönü Mh. Gebze/Kocaeli OSB Çamlıca Cadde No: 31 Gebze/ KOCAELİ İlyasbey V.D. 462 038 5252
Tel: 444 4580 Fax: 0262 643 84 14

A1 CAPİTAL YATIRIM MENKUL DEĞERLER A.Ş.
Meydan Sok. Beyoğlu Giz Plaza No:1 K:6 D:5-6 Maslak/Sarıyer/İSTANBUL
Maslak V.D. 388 004 3521 Ticaret Sicil No: 270189
www.a1capital.com.tr
Mersis No: 0388004352100015

Şirket'in merkezi Türkiye'de bulunmaktadır ve Şirket T.C. Kanunlarına tabidir. Şirket'in payları sermaye piyasası mevzuatı kapsamında oluşturulmuştur.

**24.3. Payların kaydileştirilip kaydileştirilmediği hakkında bilgi:**

Ortaklığımız payları kaydileştirme esasları çerçevesinde MKK nezdinde kaydi olarak tutulmaktadır.

**24.4. Payların hangi para birimine göre ihraç edildiği hakkında bilgi:**

Paylar Türk Lirası cinsinden satışa sunulacaktır.

**24.5. Kısıtlamalar da dahil olmak üzere paylara ilişkin haklar ve bu hakları kullanma prosedürü hakkında bilgi:**

İhraç edilecek paylar, ilgili mevzuat hükümleri uyarınca pay sahiplerine aşağıdaki hakları sağlamaktadır:

**Kardan Pay Alma Hakkı (SPKn md. 19 ve TTK md. 507):** Pay sahipleri, Şirket genel kurulu tarafından belirlenecek kâr dağıtım politikaları çerçevesinde ve ilgili mevzuat hükümlerine uygun olarak dağıtılan kardan pay alma hakkına sahiptir.

**a) Hak kazanılan tarih:** Halka açık ortaklıklarda kâr payı, dağıtım tarihi itibarıyla mevcut payların tümüne, bunların ihraç ve iktisap tarihleri dikkate alınmaksızın eşit olarak dağıtılır. Kar elde edilmesi ve kar dağıtımına Genel Kurulca karar verilmiş olması halinde, dağıtım tarihi itibarıyla payların tümü kâr payı alma hakkı elde eder.

**b) Zamanaşımı:** Ortaklar ve kara katılan diğer kimseler tarafından tahsil edilmeyen kar payı bedelleri ile ortaklar tarafından tahsil edilmeyen temettü avansı bedelleri dağıtım tarihinden itibaren beş yılda zaman aşımına uğrar. Zaman aşımına uğrayan temettü kar payı ve temettü avansı Şirket tarafından serbestçe öz varlığa dönüştürülebilir.

**c) Hakkın kullanımına ilişkin sınırlamalar ve bu hakkın yurt dışında yerleşik pay sahipleri tarafından kullanım prosedürü:** Hak kullanımına ilişkin herhangi bir sınırlama bulunmamaktadır. Hak kullanım prosedürü, yurt dışında ve yurt içinde yerleşik pay sahipleri için aynıdır.

Payları, MKK nezdinde ve yatırım kuruluşları altındaki yatırımcı hesaplarında kayden saklamada bulunan pay sahiplerinin kâr payı ödemeleri MKK aracılığı ile yatırımcıların hesaplarına aktarılmaktadır.

Tam ve dar mükellef tüzel kişiler, kar payı almak üzere yapacakları müracaatta mükellefiyet bilgilerini ibraz etmekle yükümlüdürler. Kar dağıtımında Sermaye Piyasası Mevzuatı ile belirlenen sürelere uyulur. Kurul'un II-19.1 sayılı Kar Payı Tebliği uyarınca, kar payı dağıtım işlemlerine en geç dağıtım kararı verilen Genel Kurul toplantısının yapıldığı hesap dönemi sonu itibarıyla başlanması gerekmektedir.

**d) Kar payı oranı veya hesaplanma yöntemi, ödemelerin dönemleri ve kümülatif mahiyette olup olmadığı:** Kar payı oranı, hesaplama yöntemi ve ödemelere ilişkin prosedürlerde Sermaye Piyasası Mevzuatı, Sermaye Piyasası Kurulu'nun yayımlamış olduğu ilke kararları, tebliğler ile ilgili diğer kanun ve sair mevzuat ile Şirket Esas Sözleşmesi'ne uyulur. Dağıtılmasına karar

HİDROPAR HAREKET KONTROL TEKNOLOJİLERİ İMALAT MERKEZİ SAN. VE TİC. A.Ş. İnönü Mh. Selçuk Bayraktar OSB Cumhuriyet Cd. No: 31 Gebze/ KOCAELİ İlyasbey V.D. 462 038 5252 Tel: 444 4560 Fax: 0262 643 84 14

A1 CAPİTAL YATIRIM MENKUL DEĞERLER A.Ş. Meydan Sk. Beybi Giz Plaza No:1 K:26 Maslak Sarıyer/İSTANBUL Maslak VD: 388 004 5521 Tic.Sic.No:270189 www.a1capital.com.tr Mersis No: 0388004552100015

verilen karın dağıtım şekli ve zamanı, Yönetim Kurulu'nun bu konudaki teklifi üzerine Genel Kurulca kararlaştırılır.

**Şirket Esas Sözleşmesi'nin 14. Maddesi'ne göre;**

Şirket, kar tespiti ve dağıtımı konusunda Türk Ticaret Kanunu ve Sermaye Piyasası Mevzuatında yer alan düzenlemelere uyar. Şirket'in faaliyet dönemi sonunda elde edilen gelirlerden, Şirket'in genel giderleri ile muhtelif amortisman gibi Şirketçe ödenmesi veya ayrılması zorunlu olan miktarlar ile Şirket tüzel kişiliği tarafından ödenmesi zorunlu vergiler düşüldükten sonra geriye kalan ve yıllık bilançoda görülen dönem karı, varsa geçmiş yıl zararlarının düşülmesinden sonra, sırasıyla aşağıda gösterilen şekilde tevzi olunur:

Genel Kanuni Yedek Akçe:

a) Sermayenin %20'sine ulaşıncaya kadar, %5'i kanuni yedek akçeye ayrılır.

Birinci Kar payı:

b) Kalandan, varsa yıl içinde yapılan bağış tutarının ilavesi ile bulunacak meblağ üzerinden, Şirket'in kar dağıtım politikası çerçevesinde Türk Ticaret Kanunu ve Sermaye Piyasası Mevzuatına uygun olarak birinci kar payı ayrılır.

c) Yukarıdaki indirimler yapıldıktan sonra genel kurul kar payının yönetim kurulu üyelerine, Şirket çalışanlarına, pay sahibi dışındaki kişilere dağıtılmasına karar verme hakkına sahiptir.

İkinci Kar Payı:

d) Net dönem karından (a), (b) ve (c) bentlerinde belirtilen meblağlar düştükten sonra kalan kısmı, genel kurul kısmen veya tamamen ikinci kar payı olarak dağıtmaya veya Türk Ticaret Kanunu'nun 521. Maddesi uyarınca kendi isteği ile ayırdığı yedek akçe olarak ayırmaya yetkilidir.

Genel Kanuni Yedek Akçe:

e) Pay sahipleri ile kara iştirak eden diğer kimselere dağıtılması kararlaştırılmış olan kısımdan, sermayenin %5'i oranında kar payı düşüldükten sonra bulunan tutarın %10'u Türk Ticaret Kanunu'nun 519. Maddesinin 2. Fıkrası uyarınca genel kanuni yedek akçeye eklenir.

Türk Ticaret Kanunu'na göre ayrılması gereken yedek akçeler ile esas sözleşmede veya kar dağıtım politikasında pay sahipleri için belirlenen kar payı ayrılmadıkça; başka yedek akçe ayrılmasına, ertesi yıla kar aktarılmasına ve yönetim kurulu üyelerine, Şirket çalışanlarına ve pay sahibi dışındaki kişilere kardan pay dağıtılmasına karar verilemeyeceği gibi, pay sahipleri için belirlenen kar payı nakden ödenmedikçe bu kişilere kardan pay dağıtılamaz.

Kar payı dağıtım tarihi itibarı ile mevcut payların tümüne, bunların ihraç ve iktisap tarihleri dikkate alınmaksızın eşit olarak dağıtılır.

Dağıtılmasına karar verilen karın dağıtım şekli ve zamanı, yönetim kurulunun bu konudaki teklifi üzerine genel kurulca kararlaştırılır.

Bu esas sözleşme hükümlerine göre genel kurul tarafından verilen kar dağıtım kararı geri alınamaz. Şirket Türk Ticaret Kanunu ve Sermaye Piyasası Mevzuatına uygun olarak kar payı

HİDROPAR HAREKET KONTROL TEKNOLOJİLERİ MERKEZ SAN.VE TİC.A.Ş. İnönü Mh. Gebze Organize Sanayi Bölgesi OSB Cumhuriyet Cd. No: 31 Gebze/KOCAELİ İlyasbey V.D. 462 038 5252 Tel: 444 4580 Fax: 0262 646 84 44

A1 CAPİTAL YATIRIM MENKUL DEĞERLER A.Ş. Maslak Mah. Büyükdere Cad. Maslak Plaza No: 5 Maslak-Sarıyer/İSTANBUL Maslak V.D. 304 052 [illegible] 270189 www.a1capital.com [illegible]

avansı dağıtabilir. Kar payı avansı dağıtılabilmesi için genel kurul kararıyla, ilgili faaliyet dönemi ile sınırlı olmak üzere yönetim kuruluna yetki verilmesi zorunludur.

**Yeni Pay Alma Hakkı (TTK md. 461, kayıtlı sermaye sistemindeki ortaklıklar için SPKn md. 18, II-18.1 sayılı Kayıtlı Sermaye Sistemi Tebliği):**

TTK md. 461 uyarınca, her pay sahibi, mevcut paylarının sermayeye oranına göre, yeni çıkarılan payları alma hakkını haizdir. Ancak, Esas Sözleşme'nin 6'ncı maddesi uyarınca Yönetim Kurulu sermaye artırımı kararında yeni pay haklarını sınırlandırmaya yetkilidir.

Yeni pay almaya ilişkin hakların kullanım işlemleri MKK tarafından gerçekleştirilecektir.

SPKn md. 18 uyarınca, kayıtlı sermaye sisteminde, çıkarılan paylar tamamen satılarak bedelleri ödenmedikçe veya satılamayan paylar iptal edilmedikçe yeni pay çıkarılamaz.

**Bedelsiz Pay Edinme (TTK md. 462, SPKn md. 19):**

TTK md. 462 uyarınca, esas sözleşme veya genel kurul kararıyla ayrılmış ve belirli bir amaca özgülenmemiş yedek akçeler ile kanuni yedek akçelerin serbestçe kullanılabilen kısımları ve mevzuatın bilançoya konulmasına ve sermayeye eklenmesine izin verdiği fonlar sermayeye dönüştürülerek sermaye iç kaynaklardan artırılabilir. Artırımın tescili ile o anda mevcut pay sahipleri mevcut paylarının sermayeye oranına göre bedelsiz payları kendiliğinden iktisap ederler.

SPKn md. 19 uyarınca, halka açık ortaklıkların sermaye artırımlarında, bedelsiz paylar artırım tarihindeki mevcut paylara dağıtılır.

**Tasfiyeden Pay Alma Hakkı (TTK md. 507):**

TTK md. 507 uyarınca, Şirket'in sona ermesi hâlinde her pay sahibi, Esas Sözleşme'de sona eren Şirket'in mal varlığının kullanılmasına ilişkin başka bir hüküm bulunmadığı takdirde, tasfiye sonucunda kalan tutara payı oranında katılır.

**Genel Kurula Davet ve Katılma Hakkı (SPKn md. 29, 30, TTK md. 414, 415, 419, 425, 1527):**

TTK md. 425 uyarınca, pay sahibi, paylarından doğan haklarını kullanmak için, genel kurula kendisi katılabileceği gibi, pay sahibi olan veya olmayan bir kişiyi de temsilcisi olarak genel kurula yollayabilir.

TTK md. 1527 uyarınca, anonim şirketlerde genel kurullara elektronik ortamda katılma, öneride bulunma, görüş açıklama ve oy verme, fizikî katılmanın ve oy vermenin bütün hukuki sonuçlarını doğurur.

SPKn md. 29 uyarınca, halka açık ortaklıklar genel kurullarını, toplantıya, esas sözleşmede gösterilen şekilde, ortaklığın internet sitesi ve KAP ile Kurulca belirlenen diğer yerlerde yayımlanan ilanla çağırmak zorundadırlar. Bu çağrı, ilan ve toplantı günleri hariç olmak üzere, toplantı tarihinden en az üç hafta önce yapılır.

SPKn md. 30 uyarınca, genel kurula katılma ve oy kullanma hakkı, pay sahibinin paylarını herhangi bir kuruluş nezdinde depo etmesi şartına bağlanamaz. Payları kayden izlenen halka açık ortaklıkların genel kurul toplantılarına, yönetim kurulu tarafından MKK'dan sağlanan pay

HİDROPAR HAREKET KONTROL TEKNOLOJİLERİ MERKEZİ SAN.VE TİC. A.Ş. İnönü Mh. Gebze Plastikçiler OSB Cumhuriyet Cd. No: 31 Gebze KOCAELİ İlyasbey V.D. 462 038 5252 Tel: 444 4580 Fax: 0262 643 84 14



A1 CAPİTAL YATIRIM MENKUL DEĞERLER A.Ş. Meydan Ek Beybi Giz Plaza No: 1 5-6 Maslak Sarıyer İSTANBUL Maslak V.D. 388 004 3521 Tic.Sic.No 270189 www.a1capital.com.tr Mersis No: 0388004352100015

sahipleri listesi dikkate alınarak oluşturulan hazır bulunanlar listesinde adı yer alan pay sahipleri katılabilir. Bu listede adı bulunan hak sahipleri kimlik göstererek genel kurula katılırlar. Payları kayden izlenen anonim ortaklık genel kurullarına elektronik ortamda katılım, MKK tarafından sağlanan elektronik ortam üzerinden gerçekleştirilir.

**Genel Kurul'da Müzakerelere Katılma Hakkı (TTK md. 407, 409, 417):**

TTK md. 407 uyarınca, pay sahipleri şirket işlerine ilişkin haklarını genel kurulda kullanırlar. Kanuni istisnalar saklıdır.

TTK md. 409 uyarınca, genel kurullar olağan ve olağanüstü toplanır. Olağan toplantı her faaliyet dönemi sonundan itibaren üç ay içinde yapılır. Bu toplantılarda, organların seçimine, finansal tablolara, yönetim kurulunun yıllık raporuna, kârın kullanım şekline, dağıtılacak kâr ve kazanç paylarının oranlarının belirlenmesine, yönetim kurulu üyelerinin ibraları ile faaliyet dönemini ilgilendiren ve gerekli görülen diğer konulara ilişkin müzakere yapılır, karar alınır. Gerektiği takdirde genel kurul olağanüstü toplantıya çağrılır.

TTK md. 417 uyarınca, yönetim kurulu, SPKn'nin 13 üncü maddesi uyarınca genel kurula katılabilecek kayden izlenen payların sahiplerine ilişkin listeyi, MKK'dan sağlayacağı "pay sahipleri çizelgesi"ne göre düzenler.

**Oy Hakkı (SPKn md. 30 ve TTK md. 432, 433, 434, 435, 436):**

TTK md. 434 uyarınca, her pay sahibi sadece bir paya sahip olsa da en az bir oy hakkını haizdir. Pay sahipleri, oy haklarını genel kurulda, paylarının toplam itibarî değeriyle orantılı olarak kullanır.

TTK md. 432 uyarınca, bir pay, birden çok kişinin ortak mülkiyetindeyse, bunlar içlerinden birini veya üçüncü bir kişiyi, genel kurulda paydan doğan haklarını kullanması için temsilci olarak atayabilirler. Bir payın üzerinde intifa hakkı bulunması hâlinde, aksi kararlaştırılmamışsa, oy hakkı, intifa hakkı sahibi tarafından kullanılır. Ancak, intifa hakkı sahibi, pay sahibinin menfaatlerini hakkaniyete uygun bir şekilde göz önünde tutarak hareket etmemiş olması dolayısıyla pay sahibine karşı sorumludur.

TTK md. 433 uyarınca, oy hakkının kullanılmasına ilişkin sınırlamaları dolanmak veya herhangi bir şekilde etkisiz bırakmak amacıyla, payların veya pay senetlerinin devri ya da pay senetlerinin başkasına verilmesi geçersizdir.

TTK md. 435 uyarınca, oy hakkı, payın, kanunen veya esas sözleşmeyle belirlenmiş bulunan en az miktarının ödenmesiyle doğar.

TTK md. 436 uyarınca, pay sahibi kendisi, eşi, alt ve üstsoyu veya bunların ortağı oldukları şahıs şirketleri ya da hâkimiyetleri altındaki sermaye şirketleri ile şirket arasındaki kişisel nitelikte bir işe veya işleme veya herhangi bir yargı kurumu ya da hakemdeki davaya ilişkin olan müzakerelerde oy kullanamaz. Şirket yönetim kurulu üyeleriyle yönetimde görevli imza yetkisini haiz kişiler, yönetim kurulu üyelerinin ibra edilmelerine ilişkin kararlarda kendilerine ait paylardan doğan oy haklarını kullanamaz.

SPKn md. 30 uyarınca, halka açık ortaklık genel kuruluna katılma ve oy kullanma hakkı, pay sahibinin paylarını herhangi bir kuruluş nezdinde depo etmesi şartına bağlanamaz.

HİDROPAR HAREKET KONTROL TEKNOLOJİLERİ MERKEZİ SAN.VE TİC. A.Ş.
İnönü Mh.Gebze Plastik Ver OSB Cumhuriyet Cd.
No: 31 Gebze/ KOCAELİ İlyasbey V.D. 462 038 5252
Tel: 444 4580 Fax: 0262 643 84 14



A1 CAPİTAL YATIRIM MENKUL DEĞERLER A.Ş.
Meydan Sk. Beybi G.Z. Plaza
No: 1/A-2 D 5-6 Maslak-Sarıyer/İSTANBUL
Maslak V.D. 388 004 3521 Tic. Sic. No 270189
www.a1capital.com.tr
Mersis No 0388004352100015

**Bilgi Alma ve İnceleme Hakkı (SPKn md. 14, TTK md. 437):**

SPKn md. 14 uyarınca, Şirket, kamuya açıklanacak veya gerektiğinde Kurulca istenecek finansal tablo ve raporları, şekil ve içerik bakımından TMS çerçevesinde Kurulca belirlenen düzenlemelere uygun olarak, zamanında, tam ve doğru bir şekilde hazırlamak ve ibraz etmek zorundadır.

TTK md. 437 uyarınca, finansal tablolar, konsolide finansal tablolar, yönetim kurulunun yıllık faaliyet raporu, denetleme raporları ve yönetim kurulunun kâr dağıtım önerisi, genel kurulun toplantısından en az üç hafta önce, Şirket'in merkez ve şubelerinde, pay sahiplerinin incelemesine hazır bulundurulur. Bunlardan finansal tablolar ve konsolide tablolar bir yıl süre ile merkezde ve şubelerde pay sahiplerinin bilgi edinmelerine açık tutulur. Her pay sahibi, gideri Şirket'e ait olmak üzere gelir tablosuyla bilançonun bir suretini isteyebilir. Pay sahibi genel kurulda, yönetim kurulundan, Şirket'in işleri; denetçilerden denetimin yapılma şekli ve sonuçları hakkında bilgi isteyebilir. Bilgi verme yükümü, Şirket'in bağlı şirketlerini de kapsar. Verilecek bilgiler, hesap verme ve dürüstlük ilkeleri bakımından özenli ve gerçeğe uygun olmalıdır.

**İptal Davası Açma Hakkı (TTK md. 445-451, SPKn md. 18/6, 20/2):**

SPKn md. 18/6 uyarnca, yönetim kurulunun kayıtlı sermaye sistemine ilişkin esaslar çerçevesinde aldığı kararlar aleyhine, genel kurul kararlarının iptaline ilişkin hükümler çerçevesinde yönetim kurulu üyeleri veya hakları ihlal edilen pay sahipleri, kararın ilanından itibaren otuz gün içinde ortaklık merkezinin bulunduğu yer ticaret mahkemesinde iptal davası açabilirler.

SPKn md. 20/2 uyarınca, kusurlarına ve durumun gereklerine göre zararlar şahsen kendilerine yükletilebildiği ölçüde yönetim kurulu üyeleri ve hazırladıkları raporlarla sınırlı olarak bağımsız denetimi yapanlar, ara dönem finansal tablolarının gerçeği dürüst bir şekilde yansıtmamasından veya mevzuat ile muhasebe ilke ve kurallarına uygun olarak düzenlenmemiş olması nedeniyle dağıtılan kâr payı avansının doğru olmamasından doğan zararlar için ortaklığa, pay sahiplerine, ortaklık alacaklılarına ve ayrıca doğrudan doğruya olmak üzere kâr payı avansının kararlaştırıldığı veya ödendiği hesap dönemi içinde pay iktisap etmiş bulunan kişilere karşı sorumludurlar. Hukuki sorumluluk doğuran hâllerin varlığı hâlinde, pay sahipleri ve yönetim kurulu üyeleri tarafından kararın ilanından itibaren otuz gün içinde, iptal davası açılabilir.

TTK md. 445 ve 446 uyarınca, genel kurul toplantısında hazır bulunup da karara olumsuz oy veren ve bu muhalefetini tutanağa geçirten, toplantıda hazır bulunsun veya bulunmasın, olumsuz oy kullanmış olsun ya da olmasın; çağrının usulüne göre yapılmadığını, gündemin gereği gibi ilan edilmediğini, genel kurula katılma yetkisi bulunmayan kişilerin veya temsilcilerinin toplantıya katılıp oy kullandıklarını, genel kurula katılmasına ve oy kullanmasına haksız olarak izin verilmediğini ve yukarıda sayılan aykırılıkların genel kurul kararının alınmasında etkili olduğunu ileri süren pay sahipleri, kanun veya esas sözleşme hükümlerine ve özellikle dürüstlük kuralına aykırı olan genel kurul kararları aleyhine, karar tarihinden itibaren üç ay içinde iptal davası açabilirler.

TTK md. 447 uyarınca, genel kurulun, özellikle, pay sahibinin, genel kurula katılma, asgari oy, dava ve kanundan kaynaklanan vazgeçilemez nitelikteki haklarını sınırlandıran veya ortadan kaldıran; pay sahibinin bilgi alma, inceleme ve denetleme haklarını, kanunen izin verilen ölçü

HİDROPAR HAREKET KONTROL TEKNOLOJİLERİ ÜRETİM SAN. VE TİC. A.Ş.
İnönü Mh. Gebze İşletmeler OSB Cumhuriyet Cd.
No: 31 Gebze KOCAELİ İlyasbey V.D. 462 038 5252
Tel: 444 4580 Fax: 0262 643 84 14



A1 CAPİTAL YATIRIM MENKUL DEĞERLER A.Ş.
Meydan Sk. Beybi Giz Plaza
No: 5-6 Maslak Sarıyer İSTANBUL
Maslak V.D. 388 004 3521 Tic. Sic. No: 270189
www.a1capital.com.tr
Mersis No: 0388004352100015

dışında sınırlandıran veya anonim Şirket'in temel yapısını bozan veya sermayenin korunması hükümlerine aykırı olan kararları batıldır.

TTK md. 448 uyarınca, Yönetim kurulu iptal veya butlan davasının açıldığını ve duruşma gününü usulüne uygun olarak ilan eder ve Şirket'in internet sitesine koyar. İptal davasında üç aylık hak düşüren sürenin sona ermesinden önce duruşmaya başlanamaz.

Birden fazla iptal davası açıldığı takdirde davalar birleştirilerek görülür. Mahkeme, Şirket'in istemi üzerine muhtemel zararlarına karşı davacıların teminat göstermesine karar verebilir. Teminatın nitelik ve miktarını mahkeme belirler.

TTK md. 449 uyarınca, genel kurul kararı aleyhine iptal veya butlan davası açıldığı takdirde mahkeme, yönetim kurulu üyelerinin görüşünü aldıktan sonra, dava konusu kararın yürütülmesinin geri bırakılmasına karar verebilir.

TTK md. 450 uyarınca, genel kurul kararının iptaline veya butlanına ilişkin mahkeme kararı, kesinleştikten sonra bütün pay sahipleri hakkında hüküm ifade eder. Yönetim kurulu bu kararın bir suretini derhâl ticaret siciline tescil ettirmek ve internet sitesine koymak zorundadır.

TTK md. 451 uyarınca, genel kurulun kararına karşı, kötüniyetle iptal veya butlan davası açıldığı takdirde, davacılar bu sebeple Şirket'in uğradığı zararlardan müteselsilen sorumludurlar.

**Azınlık Hakları (TTK md. 411, 412, 420, 439, 531, 559):**

TTK md. 411 uyarınca, sermayenin en az yirmide birini oluşturan pay sahipleri, yönetim kurulundan, yazılı olarak gerektirici sebepleri ve gündemi belirterek, genel kurulu toplantıya çağırmasını veya genel kurul zaten toplanacak ise, karara bağlanmasını istedikleri konuları gündeme koymasını isteyebilirler.

TTK md. 412 uyarınca, pay sahiplerinin çağrı veya gündeme madde konulmasına ilişkin istemleri yönetim kurulu tarafından reddedildiği veya isteme yedi iş günü içinde olumlu cevap verilmediği takdirde, aynı pay sahiplerinin başvurusu üzerine, genel kurulun toplantıya çağrılmasına şirket merkezinin bulunduğu yerdeki asliye ticaret mahkemesi karar verebilir.

TTK md. 420 uyarınca, finansal tabloların müzakeresi ve buna bağlı konular, sermayenin en az yirmide birine sahip pay sahiplerinin istemi üzerine, genel kurulun bir karar almasına gerek olmaksızın, toplantı başkanının kararıyla bir ay sonraya bırakılır.

TTK md. 439 uyarınca, genel kurulun özel denetim istemini reddetmesi hâlinde, sermayenin en az yirmide birini oluşturan pay sahipleri veya paylarının itibarî değeri toplamı en az bir milyon Türk Lirası olan pay sahipleri üç ay içinde şirket merkezinin bulunduğu yer asliye ticaret mahkemesinden özel denetçi atamasını isteyebilir.

TTK md. 531 uyarınca, haklı sebeplerin varlığında, sermayenin en az onda birini ve halka açık şirketlerde yirmide birini temsil eden payların sahipleri, Şirket'in merkezinin bulunduğu yerdeki asliye tiçaret mahkemesinden Şirket'in feshine karar verilmesini isteyebilirler.

TTK md. 559 uyarınca, kurucuların, yönetim kurulu üyelerinin, denetçilerin, Şirket'in kuruluşundan ve sermaye artırımından doğan sorumlulukları, Şirket'in tescili tarihinden itibaren dört yıl geçmedikçe sulh ve ibra yoluyla kaldırılamaz. Bu sürenin geçmesinden sonra da sulh ve ibra ancak genel kurulun onayıyla geçerlilik kazanır. Bununla beraber, esas sermayenin onda

HİDROPAR HAREKET KONTROL TEKNOLOJİLERİ MERKEZİ SAN. VE TİC. A.Ş. İnönü Mh. Gebze Organize Sanayiciler Dşl. Cumhuriyet Cd. No: 34 Gebze/KOCAELİ İlyasbey V.D. 462 038 5252 Tel: 444 4580 Fax: 0262 643 84 14

A1 CAPİTAL YATIRIM MENKUL DEĞERLER A.Ş. Maslak Sk. Eybi Ofis Plaza No: 1/2 D: 5-6 Maslak/Sarıyer İSTANBUL Maslak V.D. 388 004 3526 Ticaret Sicil No: 270189 www.a1capital.com.tr Mersis No: 0388004352100015

birini, halka açık şirketlerde yirmide birini temsil eden pay sahipleri sulh ve ibranın onaylanmasına karşı iseler, sulh ve ibra genel kurulca onaylanmaz.

**Özel Denetim İsteme Hakkı (TTK md. 438, 439):**

TTK md. 438 uyarınca, her pay sahibi, pay sahipliği haklarının kullanılabilmesi için gerekli olduğu takdirde ve bilgi alma veya inceleme hakkı daha önce kullanılmışsa, belirli olayların özel bir denetimle açıklığa kavuşturulmasını, gündemde yer almasa bile genel kuruldan isteyebilir. Genel kurul istemi onaylarsa, şirket veya her bir pay sahibi otuz gün içinde, şirket merkezinin bulunduğu yerdeki asliye ticaret mahkemesinden bir özel denetçi atanmasını isteyebilir.

TTK md. 439 uyarınca, genel kurulun özel denetim istemini reddetmesi hâlinde, sermayenin en az yirmide birini oluşturan pay sahipleri veya paylarının itibarî değeri toplamı en az birmilyon Türk Lirası olan pay sahipleri üç ay içinde şirket merkezinin bulunduğu yer asliye ticaret mahkemesinden özel denetçi atamasını isteyebilir. Dilekçe sahiplerinin, kurucuların veya şirket organlarının, kanunu veya esas sözleşmeyi ihlal ederek, Şirket'i veya pay sahiplerini zarara uğrattıklarını, ikna edici bir şekilde ortaya koymaları hâlinde özel denetçi atanır.

**Ortaklıktan Ayrılma Hakkı (SPKn md. 24):**

SPKn. md. 24 uyarınca, önemli nitelikteki işlemlere ilişkin genel kurul toplantısına katılıp da olumsuz oy kullanan ve muhalefet şerhini toplantı tutanağına işleten pay sahipleri, paylarını şirkete satarak ayrılma hakkına sahiptir.

**Ortaklıktan Çıkarma ve Satma Hakkı (SPKn md. 27):**

SPKn md. 27 uyarınca, pay alım teklifi sonucunda veya birlikte hareket etmek de dâhil olmak üzere başka bir şekilde sahip olunan payların Şirket'in oy haklarının Kurulca belirlenen orana veya daha fazlasına ulaşması durumunda, paya sahip olan bu kişiler açısından azınlıkta kalan pay sahiplerini şirketten çıkarma hakkı doğar. Bu kişiler, SPK tarafından belirlenen süre içinde, azınlıkta kalan ortakların paylarının iptalini ve bunlar karşılığı çıkarılacak yeni payların kendilerine satılmasını şirketten talep edebilirler. Çıkarma hakkının doğduğu durumlarda, azınlıkta kalan pay sahipleri açısından satma hakkı doğar. Bu pay sahipleri Kurulca belirlenen süre içinde, paylarının adil bir bedel karşılığında satın alınmasını, oy haklarının Kurulca belirlenen orana veya daha fazlasına sahip olan gerçek veya tüzel kişilerden ve bunlarla birlikte hareket edenlerden talep edebilirler.

**İtfa/Geri Satma Hakkı:** Pay sahiplerinin itfa/geri satma hakkı söz konusu değildir.

**Dönüştürme Hakkı:** Pay sahiplerinin dönüştürme hakkı söz konusu değildir.

**24.6. Payların ihracına ilişkin yetkili organ kararları:**

Şirket'in 31/05/2022 tarih ve 51 sayılı Yönetim Kurulu toplantısında:

**1)** Şirket'in 125.000.000 TL kayıtlı sermaye tavanı içerisinde kalmak üzere, 25.000.000 TL tutarındaki çıkarılmış sermayesinin, mevcut ortakların yeni pay alma haklarının tamamen kısıtlanması suretiyle, 10.000.000 TL tutarında artırılarak 35.000.000 TL'ye çıkartılmasına,

**2)** Arttırılmasına karar verilen her biri 1 TL nominal değerli toplam 10.000.000 TL nominal değerli payların tamamının (B) Grubu pay olarak ihraç edilmesine,

3) İhraç edilecek 10.000.000 TL nominal değerli (B) Grubu payların, sermaye piyasası mevzuatı ve ilgili mevzuat hükümleri çerçevesinde halka arz edilmesine,

4) Şirketimiz ortaklarından Atıf Tunç ATIL'ın Şirketimiz sermayesinde sahip olduğu paylardan 1.100.000 TL nominal değerli (B) Grubu paylar, Nilüfer ATIL'ın sahip olduğu paylardan 500.000 TL nominal değerli (B) Grubu paylar ve İlham ÇELEBİ'nin sahip olduğu paylardan 400.000 TL nominal değerli (B) Grubu paylar olmak üzere toplam 2.000.000 TL nominal değerli (B) Grubu payların da Borsa İstanbul A.Ş. Birincil Piyasa'da, sermaye piyasası mevzuatı ve ilgili mevzuat hükümleri çerçevesinde halka arz edilmesine,

5) Halka arza aracılık için A1 Capital Yatırım Menkul Değerler A.Ş.'nin yetkilendirilmesine ve gerekli sözleşmelerin imzalanmasına,

6) Halka arzın Borsa'da Satış – Sabit Fiyatla Talep Toplama Yöntemiyle Satış yöntemiyle yapılmasına,

7) A1 Capital Yatırım Menkul Değerler A.Ş. tarafından hazırlanacak fiyat tespit raporunda bulunacak fiyatın halka arz fiyatı olarak kabul edilmesine, söz konusu halka arz satış fiyatının tasarruf sahiplerine satış duyurusu ile kamuya duyurulmasına,

8) Şirketimiz paylarının Borsa İstanbul A.Ş.'de işlem görmeye başladığı tarihten itibaren 1 (bir) yıl boyunca; herhangi bir bedelli sermaye artırımı yapılmayacağı ve dolaşımdaki pay miktarının bu suretle artırılmayacağı, bu süre boyunca yeni bir satış veya halka arz yapılmayacağı ve bedelsiz sermaye artırımları hariç olmak üzere dolaşımdaki pay miktarının artması neticesini doğuracak herhangi başka bir karar alınmayacağı, bu süre boyunca yeni bir satış veya halka arz yapılacağına dair ya da bedelsiz sermaye artırımları hariç olmak üzere dolaşımdaki pay miktarının artması neticesini doğuracak herhangi başka bir açıklamada bulunulmayacağı hususlarında gerekli taahhütlerin verilmesine,

9) Yukarıdaki maddeler kapsamında toplam 12.000.000 TL nominal değerli (B) Grubu payların halka arzı için Sermaye Piyasası Kurulu, Borsa İstanbul A.Ş., Merkezi Kayıt Kuruluşu A.Ş., İstanbul Takas ve Saklama Bankası A.Ş. ve ilgili diğer kurumlar nezdinde gerekli başvuruların yapılmasına,

10) Gerekli diğer işlemlerin yapılması, SPK, Borsa İstanbul A.Ş. ve ilgili diğer kurumlar tarafından talep edilecek beyanların, halka arz kapsamındaki gerekli sözleşmelerin ve ilgili diğer belgelerin imzalanması için Atıf Tunç ATIL ve İlham ÇELEBİ'nin münferiden atacakları imza ile Şirket'i temsil konusunda yetkilendirilmesine

karar verilmiştir.

**24.7. Halka arz edilecek paylar üzerinde, payların devir ve tedavülünü kısıtlayıcı veya pay sahibinin haklarını kullanmasına engel olacak kayıtların bulunup bulunmadığına ilişkin bilgi:**

Yoktur.

**24.8. İhraç edilecek paylara ilişkin zorunlu pay alım teklifi, satın alma ve/veya satma haklarına ilişkin kurallar hakkında bilgi:**

HİDROPAR HAREKET KONTROL TEKNOLOJİLERİ MERKEZİ SAN.VE TİC. A.Ş.
İnönü Mh.Gebze Mekanikçiler OSB Cumhuriyet Cd.
No: 31 Gebze/KOCAELİ İlyasbey V.D. 442 038 5252
Tel: 444 4580 Fax: 0262 643 84 14

A1 CAPİTAL YATIRIM MENKUL DEĞERLER A.Ş.
Meydan Av. Beybi Giz Plaza
No 1 K.2 D.6 Maslak-Sarıyer/İSTANBUL
Maslak V.D. 388 004 3521 Tic.Sic.No:270189
www.a1capital.com.tr
Mersis No: 0388004352100015

Halka açık ortaklıklarda yönetim kontrolünü sağlayan payların veya oy haklarının iktisap edilmesi halinde söz konusu payların veya oy haklarının iktisabının kamuya açıklandığı tarihte pay sahibi olan diğer ortakların paylarını satın almak üzere teklif yapılması zorunlu olup, halka açık anonim ortaklıkların pay sahiplerine yapılacak pay alım teklifine ilişkin esaslar Kurul'un pay alım teklifine ilişkin düzenlemelerinde yer almaktadır.

Pay alım teklifi sonucunda veya birlikte hareket etmek de dâhil olmak üzere başka bir şekilde sahip olunan payların halka açık ortaklığın oy haklarının Kurulca belirlenen orana veya daha fazlasına ulaşması durumunda, söz konusu paylara sahip olan bu kişiler açısından azınlıkta kalan pay sahiplerini ortaklıktan çıkarma hakkı doğar. Bu kişiler, Kurulca belirlenen süre içinde, azınlıkta kalan ortakların paylarının iptalini ve bunlar karşılığı çıkarılacak yeni payların kendilerine satılmasını ortaklıktan talep edebilirler. Satım bedeli, SPKn'nun 24 üncü maddesi çerçevesinde belirlenir.

Yukarıda yer alan şartlar çerçevesinde ortaklıktan çıkarma hakkının doğduğu durumlarda, azınlıkta kalan pay sahipleri açısından satma hakkı doğar. Bu pay sahipleri Kurulca belirlenen süre içinde, paylarının adil bir bedel karşılığında satın alınmasını oy haklarının Kurulca belirlenen orana veya daha fazlasına sahip olan gerçek veya tüzel kişilerden ve bunlarla birlikte hareket edenlerden talep edebilirler. TTK'nın 208 inci maddesi halka açık ortaklıklara uygulanmaz.

SPKn'nun 23 üncü maddesinde yer alan önemli nitelikteki işlemlere ilişkin genel kurul toplantısına katılıp da olumsuz oy veren ve bu muhalefeti tutanağa geçirten pay sahipleri, paylarını halka açık ortaklığa satarak ayrılma hakkına sahiptir. Kurul, halka açık ortaklığın niteliğine göre, ayrılma hakkını, ayrılma hakkına konu önemli nitelikteki işlemin kamuya açıklandığı tarihte sahip olunan paylar için kullanılabilmesine ilişkin esasları belirlemeye yetkilidir. Halka açık ortaklık bu payları pay sahibinin talebi üzerine, Kurulca belirlenecek esaslara göre adil bir bedel üzerinden satın almakla yükümlüdür. Halka açık anonim ortaklıklarda pay sahiplerinin ayrılma hakkına ilişkin esaslar Kurul'un önemli nitelikteki işlemler ve ayrılma hakkına ilişkin düzenlemelerinde yer almaktadır.

Pay sahibinin SPKn'nun 23 üncü maddesinde belirtilen önemli nitelikteki işlemlere ilişkin genel kurul toplantısına katılmasına veya oy kullanmasına haksız bir biçimde izin verilmemesi, çağrının usulüne göre yapılmaması veya gündemin gereği gibi ilan edilmemesi hâllerinde, genel kurul kararlarına muhalif kalma ve muhalefet şerhini tutanağa kaydettirme şartı aranmaksızın bir önceki paragraftaki hüküm uygulanır.

**24.9. Cari yıl ve bir önceki yılda ihraççının payları üzerinde üçüncü kişiler tarafından gerçekleştirilen ele geçirme teklifleri ile söz konusu tekliflerin fiyat ve sonuçları hakkında bilgi:**

Yoktur.

HİDROPAR HAREKET KONTROL TEKNOLOJİLERİ MERKEZİ SAN. VE TİC. A.Ş.
İnönü Mh. Gebze Plaza Çeliler OSB Cumhuriyet Cd.
No: 31 Gebze/ KOCAELİ İlyasbey V.D. 462 038 5252
Tel: 444 4580 Fax: 0262 643 34 14

A1 CAPİTAL YATIRIM MENKUL DEĞERLER A.Ş.
Meydan Sk. Beybi Giz Plaza
No:1 K:2 D: 5-6 Maslak-Sarıyer İSTANBUL
Maslak V.D.: 388 004 3521 Tic.Sic.No:270189
www.a1capital.com.tr
Mersis No. 0388004352100015

## 25. HALKA ARZA İLİŞKİN HUSUSLAR

### 25.1. Halka arzın koşulları, halka arza ilişkin bilgiler, tahmini halka arz takvimi ve halka arza katılmak için yapılması gerekenler

#### 25.1.1. Halka arzın tabi olduğu koşullar:

Şirket paylarının halka arz edilebilmesi için SPK tarafından ihraç edilecek paylara ilişkin izahnameye onay verilmesi gerekmektedir.

Şirket paylarının BİAŞ'ta işlem görebilmesi için, BİAŞ Yönetim Kurulu'nun ilgili mevzuat hükümleri çerçevesinde payların Borsa'da işlem görmesine olumlu karar vermesi gerekmektedir. BİAŞ'ın halka arza ilişkin görüşüne izahnamenin "I. Borsa Görüşü" bölümünde yer verilmiştir.

Halka arz ve Borsa'da işlem görmeye ilişkin olarak belirtilen iki kurum dışında başka kurumlardan onay alınması gerekmemektedir.

#### 25.1.2. Halka arz edilen payların nominal değeri:

Halka arz edilecek payların toplam nominal değeri 12.000.000 TL olup; bu payların 10.000.000 TL nominal değerli kısmı sermaye artırımı suretiyle ihraç edilecek (B) grubu Şirket paylarından, 1.100.000 TL nominal değerli kısmı Şirket ortaklarından Atıf Tunç ATIL'a ait (B) grubu paylardan, 500.000 TL nominal değerli kısmı Şirket ortaklarından Nilüfer ATIL'a ait (B) grubu paylardan, 400.000 TL nominal değerli kısmı ise Şirket ortaklarından İlham ÇELEBİ'ye ait (B) grubu paylardan oluşmaktadır. Halka arz edilecek paylara ilişkin bilgiler aşağıdaki tabloda sunulmaktadır.

| Grubu | Nama/Hamiline Olduğu | İmtiyazlar | Pay Sayısı | Pay Sayısının Grup Pay Sayısına Oranı | Bir Payın Nominal Değeri (TL) | Toplam (TL) | Mevcut Sermayeye Oranı | Halka Arz Sonrası Sermayeye Oranı |
|---|---|---|---|---|---|---|---|---|
| B | Hamiline | Yoktur | 12.000.000 | %42,86 | 1,00 | 12.000.000 | %48,00 | %34,29 |
| | | **TOPLAM** | **12.000.000** | **%42,86** | **1,00** | **12.000.000** | **%48,00** | **%34,29** |

Halka arz edilecek 12.000.000 TL nominal değerli (B) grubu payların halka arz sonrası oluşacak 28.000.000 TL nominal değerli (B) grubu paylar içindeki oranı %42,86 olurken, halka arz sonrası oluşacak 35.000.000 TL tutarındaki Şirket sermayesine oranı %34,29 olacaktır.

Şirket kayıtlı sermaye sistemini tercih etmiş olup, halka arz sonucu sermaye artırımı ile oluşturulan paylardan satılamayan paylar yönetim kurulu tarafından iptal edileceğinden, böyle bir durumun gerçekleşmesi halinde çıkarılmış sermaye tutarı ve oranı değişebilecektir. Nihai tutar ve oran yönetim kurulu kararı ile belirlenecek olup, SPK'nın onayını müteakip tescil ve ilan edilecektir.

#### 25.1.3. Halka arz süresi ile halka arza katılım hakkında bilgi

#### 25.1.3.1. Halka arz süresi ve tahmini halka arz takvimi:

HİDROPAR HAREKET KONTROL TEKNOLOJİLERİ İMALAT İHRACAT SAN. VE TİC. A.Ş. İnönü Mh. Gebze Plastikçiler OSB Cad. No: 31 Gebze/KOCAELİ İlyasbey VD 462 038 5252 Tel: 444 4580 Fax: 0262 643 84 14

A1 CAPİTAL YATIRIM MENKUL DEĞERLER A.Ş. Meydan Sok. Beybi Giz Plaza No 1 Kat 2-6 Maslak-Sarıyer/İSTANBUL Maslak VD 388 004 3521 Ticaret Sic. No: 270189 www.a1capital.com.tr Mersis No: 0388004352700015

Şirket paylarının halka arzı A1 Capital tarafından "Borsa'da Satış - Sabit Fiyatla Talep Toplama ve Satış Yöntemi" ile BİAŞ Birincil Piyasa'da gerçekleştirilecektir. Sabit fiyat ile yapılacak talep toplamının süresi 2 iş günü olacaktır. Talep toplamanın ikinci günü sonunda satış yapılıp dağıtım gerçekleştirilmek suretiyle halka arz sona erdirilecektir. Satışın 2022 yılının ikinci yarısında gerçekleştirilmesi planlanmakta olup, kesin satış başlangıç ve bitiş tarihleri SPK ve BİAŞ onaylarının ardından Tasarruf Sahiplerine Satış Duyurusu ile KAP'ta, Şirket'in kurumsal internet adresinde (www.hktm.com.tr) ve halka arza aracılık eden A1 Capital'in kurumsal internet adresinde (www.a1capital.com.tr) kamuya duyurulacaktır.

**25.1.3.2. Halka arza başvuru süreci**

**a) Satış yöntemi ve başvuru şekli:**

Şirket paylarının halka arzı A1 Capital tarafından "Borsa'da Satış – Sabit Fiyatla Talep Toplama ve Satış Yöntemi" ile Borsa İstanbul Birincil Piyasa'da gerçekleştirilecektir. Halka arz edilecek paylar için 2 (iki) iş günü boyunca talep toplanması planlanmaktadır. Bu sürenin başlangıç ve bitiş tarihleri ilan edilecek tasarruf sahiplerine satış duyurusunda belirtilecektir.

Halka arzdan pay almak isteyen yatırımcıların, Borsa İstanbul'da işlem yapmaya yetkili yatırım kuruluşlarına başvuruda bulunması gerekmektedir.

Borsa İstanbul'da işlem yapmaya yetkili yatırım kuruluşlarının listesi Borsa İstanbul'un internet sitesinde (www.borsaistanbul.com) ve SPK'nın internet sitesinde (www.spk.gov.tr) yer almaktadır.

Borsa'da gerçekleştirilecek arzda yatırımcıların emirlerini birincil piyasa işlem saatleri içerisinde duyurulan tek fiyat seviyesinden BISTECH Platformu üzerindeki Pay Piyasası Alım Satım Sistemine gönderilecektir. Payların ihracına ilişkin söz konusu fiyat sisteme tanımlıdır, başka bir fiyattan sisteme emir girilemez.

Halka arzda kredi kartı ile ödeme yoluyla talepte bulunulamayacaktır.

Borsa İstanbul Birincil Piyasa'da talep toplama saatleri 10:30 – 13:00 aralığındadır.

MKK sicil numarası kullanılarak yatırımcı bazında tekleştirme esasına göre aynı ve/veya farklı aracı kurumlardan iletilen ancak aynı MKK sicil numarasına sahip olan yatırımcı emirlerine dağıtıma ilişkin olarak Borsa İstanbul A.Ş.'nin ilgili düzenlemeleri uygulanır.

Talep toplamanın sona erdiği an itibariyle MKK sicil numarası bulunmayan hesaplardan iletilen emirler dağıtıma konu edilmeyecektir.

Dağıtımda tek fiyat girilebileceği için Borsa İstanbul uygulamaları çerçevesinde fiyat önceliği söz konusu olmayıp, zaman önceliği kuralı geçerlidir.

Dağıtım, birincil piyasa süresinin bitişini takiben Borsa İstanbul tarafından belirlenen zamanda, Pay Piyasası seansının tamamlanmasının ardından otomatik olarak yapılır. Dağıtım, gelen emirlerin sayısı, emir büyüklüğü, hesap sayısı, halka arz edilen payların miktarı gibi faktörlerin etkilerine göre sonlanacaktır.

Dağıtım sırasında üç durum söz konusu olabilir:

HİDROPAR HAREKET KONTROL TEKNOLOJİLERİ MERKEZİ SAN.VE TİC. A.Ş.
İnönü Mh.Gebze Yaşak Ve DSB Cumhuriyet Dr.
No: 31 Gebze/KOCAELİ İlyasbey V.D. 482 038 5252
Tel: 444 4580 Fax: 0262 643 84 14

A1 CAPİTAL YATIRIM MENKUL DEĞERLER A.Ş.
Meydan Sk. Beybi Giz Plaza
No: 1K 2 D 5-6 Maslak-Sarıyer/İSTANBUL
Maslak V.D. 388 004 3521 Tic.Sic.No: 270189
www.a1capital.com.tr
Mersis No: 0388004352100015

**Denge:** MKK sicil numarası kullanılarak yatırımcı bazında tekleştirme esasına göre dağıtıma konu edilmeyecek emirler çıkarıldıktan sonra mevcut talebin satılacak miktara eşit olması.

**Az Talep:** MKK sicil numarası kullanılarak yatırımcı bazında tekleştirme esasına göre dağıtıma konu edilmeyecek emirler çıkarıldıktan sonra mevcut talebin satılacak miktardan az olması.

**Fazla Talep:** MKK sicil numarası kullanılarak yatırımcı bazında tekleştirme esasına göre dağıtıma konu edilmeyecek emirler çıkarıldıktan sonra mevcut talebin satılacak miktardan fazla olması.

Denge ve az talep durumlarında dağıtıma konu her emir tam olarak karşılanacaktır. Fazla talep durumunda ise, dağıtıma konu olduğu tespit edilen emirlerden zaman önceliğine sahip ilk emirden dağıtıma başlanacaktır. Dağıtım, zaman önceliğine göre sıralanmış her emre sırayla birer lot dağıtılarak satılacak miktar tamamlanana kadar devam edecektir. İşlemler, dağıtım tamamen bittikten sonra gerçekleşecektir. Dağıtımın yapıldığı her bir emir ne kadar karşılanmışsa, ona ilişkin sözleşme büyüklüğü de o kadar olacaktır.

Halka arzda öncelikli olarak sermaye artırımı yolu ile ihraç edilecek payların satışı gerçekleştirilecek, sermaye artırımı yoluyla satışa sunulan payların tamamının satılmasının ardından ortak satışı yoluyla satışa sunulan payların satışı gerçekleştirilecektir. Sermaye artırımı yoluyla ihraç edilecek payların tamamının satılamaması durumunda, halka arz sonrasında alınacak bir yönetim kurulu kararıyla satılamayan paylar iptal edilecektir.

**b) Pay bedellerinin ödenme yeri, şekli ve süresine ilişkin bilgi:**

Halka arz, BİAŞ Birincil Piyasa'da "Borsa'da Satış – Sabit Fiyatla Talep Toplama ve Satış Yöntemi" ile yapılacağı için BİAŞ üyesi yatırım kuruluşları aracılığı ile halka arza katılan yatırımcıların, hesaplarında bulunan bakiye ile alım yapmaları gerekmektedir.

Halka arza katılan yatırımcıların ödedikleri pay bedelleri, tahsilatı yapan yatırım kuruluşları tarafından A1 Capital Yatırım Menkul Değerler A.Ş.'ye ait Takasbank hesabına aktarılacaktır. Halka arz edilen pay bedelleri halka arza aracılık eden yetkili kuruluş olan A1 Capital Yatırım Menkul Değerler A.Ş. tarafından tahsil edilince halka arz için açılmış olan aşağıda bilgilerine yer verilen banka hesaplarına yatırılacaktır.

**Sermaye Artırımı Suretiyle Halka Arz Edilen Payların Bedellerinin Yatırılacağı Hesap Bilgileri:**

| | |
|---|---|
| Hesap Sahibi | Hidropar Hareket Kontrol Teknolojileri Merkezi Sanayi ve Ticaret A.Ş. |
| Banka | Türkiye İş Bankası A.Ş. |
| IBAN Numarası | TR26 0006 4000 0012 4400 0246 40 |

**Ortak Satışı Suretiyle Halka Arz Edilen Payların Bedellerinin Yatırılacağı Hesap Bilgileri:**

| | |
|---|---|
| Hesap Sahibi | Atıf Tunç ATIL |
| Banka | Türkiye İş Bankası A.Ş. |
| IBAN Numarası | TR73 0006 4000 0012 4400 0246 67 |

HİDROPAR HAREKET KONTROL TEKNOLOJİLERİ MERKEZİ SAN.VE TİC. A.Ş.
İnönü Mh. Gebze Prosyalar OSB Cumhuriyet Cd.
No: 31 Gebze/KOCAELİ İlyasbey VD: 462 038 5252
Tel: 444 4580 Fax: 0262 643 84 14

A1 CAPITAL YATIRIM MENKUL DEĞERLER A.Ş.
Meydan Sk. Beybi Giz Plaza
No: 7 R.2 D: 5-6 Maslak-Sarıyer/İSTANBUL
Maslak VD: 388 004 3521 Tic.Sic.No: 270189
www.a1capital.com.tr
Mersis No: 0388004352100015

| | |
|---|---|
| Hesap Sahibi | Nilüfer ATIL |
| Banka | Türkiye İş Bankası A.Ş. |
| IBAN Numarası | TR89 0006 4000 0012 4400 0246 70 |

| | |
|---|---|
| Hesap Sahibi | İlham ÇELEBİ |
| Banka | Türkiye İş Bankası A.Ş. |
| IBAN Numarası | TR63 0006 4000 0012 4400 0246 53 |

**c) Başvuru yerleri:**

Bu halka arzda pay satın almak isteyen tasarruf sahiplerinin satış süresi içinde BİAŞ'ta işlem yapmaya yetkili yatırım kuruluşlarından birine başvuru yapmaları gerekmektedir. BİAŞ'ta işlem yapmaya yetkili yatırım kuruluşlarının listesi BİAŞ'ın (www.borsaistanbul.com), TSPB'nin (www.tspb.org.tr) ve SPK'nın (www.spk.gov.tr) internet adreslerinde yer almaktadır.

Halka arz edilecek paylara ilişkin aracılık işlemleri A1 Capital tarafından yapılacaktır.

| | |
|---|---|
| **Halka Arza Aracılık Eden Kuruluş** | A1 Capital Yatırım Menkul Değerler A.Ş. |
| **Adresi** | Beybi Giz Plaza Meydan Sok. No:1 Kat:2 D:5-6 Maslak Sarıyer / İstanbul |
| **Telefon** | (0212) 371 18 00 |
| **Fax** | (0212) 371 18 01 |
| **İnternet Adresi** | www.a1capital.com.tr |

**d) Payların dağıtım zamanı ve yeri:**

Dağıtım, talep toplamanın 2. (ikinci) iş günü, birincil piyasa işlem süresinin bitişini takiben Borsa İstanbul tarafından belirlenen zamanda, otomatik olarak yapılır.

Halka arzdan pay alan yatırımcıların söz konusu payları Sermaye Piyasası Mevzuatı çerçevesinde MKK nezdinde hak sahipleri bazında kayden izlenmeye başlanacaktır.

**25.1.4. Halka arzın ne zaman ve hangi şartlar altında iptal edilebileceği veya ertelenebileceği ile satış başladıktan sonra iptalin mümkün olup olmadığına dair açıklama:**

Aşağıdaki durumlardan birinin oluşması halinde halka arz iptal edilebilecektir:

- Yasama, yürütme veya sermaye piyasaları veya bankalar ile ilgili karar almaya yetkili organlar tarafından yapılan düzenlemeler nedeniyle İhraççının ve aracı kurumun bu sözleşmeden kaynaklanan yükümlülüklerini yerine getirmesini imkansız kılacak veya önemli ölçüde güçleştirecek hukuki düzenlemeler yapılması,
- Halka arzı esaslı olarak olumsuz etkileyecek ölçüde savaş hali, yangın, deprem, pandemi, su baskını, ayaklanma, yaygın terör eylemleri, enerji kıtlığı, hükümet darbesi ve/veya halka arza etki edebilecek doğal afet veya uluslararası ihtilafların meydana gelmesi,
- Halka Arz Edenler veya A1 Capital tarafından, ekonomik, siyasi, jeopolitik, pandemik vb. diğer gelişmeler ile para ve sermaye piyasalarındaki gelişmelerin halka arz edilen payların pazarlanmasına imkan vermeyecek durumda olması nedeniyle yeterli talebin

HİDROPAR HAREKET KONTROL TEKNOLOJİLERİ MERKEZİ SANAYİ TİC. A.Ş. İnönü Mh.Gebze Plaza İlçe Cad. Cumhuriyet Cd. No: 31 Gebze/KOCAELİ İlyasbey VD: 462 038 5282 Tel: 444 4580 Fax: 0262 643 84 14



A1 CAPITAL YATIRIM MENKUL DEGERLER A.Ş. Meydan Sk. Beybi Giz Plaza No:1 Kat:2 D:5-6 Maslak-Sarıyer/İSTANBUL Maslak V.D. 388 004 3521 Tic.Sic.No:270189 www.a1capital.com.tr Mersis No: 0388004352100015

oluşmayacağının ve piyasaların durumu itibariyle halka arzdan beklenen faydanın elde edilemeyeceğinin öngörülmesi,

- Ülke ekonomisini, ulusal veya uluslararası sermaye ve finans piyasalarını, İhraççı'yı, İhraççı'nın faaliyet gösterdiği sektörü ya da İhraççı'nın mali bünyesini ciddi etkileyerek halka arzın başarısını engelleyebilecek beklenmedik durumların ortaya çıkması,
- İhraççı, varsa İhraççı'nın pay sahibi olduğu ortaklıkları, İhraççı'nın yönetici ve/veya ortakları aleyhine payların halka arzını, halka arz fiyatını veya payların pazarlanmasını etkileyebilecek ölçüde dava, cezai veya idari soruşturma, icra takibi veya benzeri hukuki ihtilafların ortaya çıkması,
- Talep toplama süresinin başlangıcından önce Halka Arz Edenler ve/veya A1 Capital tarafından halka arzdan vazgeçilmesi.

İzahname ve tasarruf sahiplerine satış duyurusunda açıklanan konularda değişikliklerle ilgili SPK'nın II-5.1 sayılı İzahname ve İhraç Belgesi Tebliği'nİn 24'üncü maddesi hükümleri saklıdır.

Talep toplama sürecinin başlamasından dağıtım listesinin Şirket ve Halka Arz Eden Pay Sahibi İttifak Holding tarafından onaylanmasına kadar geçen süreçte önemli bir sebebin ortaya çıkması halinde halka arz iptal edilebilir. "Önemli Sebep" dünyanın başlıca finans piyasaları veya Türkiye'de ciddi olumsuz ekonomik ve siyasal sonuçlar doğuran gelişmelerin oluşması halini de içermektedir.

Halka arza yönelik toplam talebin satışa sunulan paylardan az olması durumunda, halka arz ertelenebilir veya halka arz boyutu küçültülebilir. Bu iki alternatiften birisi, talep toplama döneminin sonunda Halka Arz Edenler tarafından karara bağlanır. Halka arza yeterli talep gelmemesi durumunda sermaye artışına konu olan payların halka arzı öncelikli olacaktır. Bu kapsamda yeterli gelmeyen talep ortak satışına konu edilen pay adedinden düşülecektir.

**25.1.5. Karşılanamayan taleplere ait bedeller ile yatırımcılar tarafından satış fiyatının üzerinde ödenen tutarların iade şekli hakkında bilgi:**

Paylar BİAŞ Birincil Piyasa'da "Borsa'da Satış-Sabit Fiyatla Talep Toplama ve Satış" yöntemi ile satışa sunulacağından yatırımcıların nihai satış fiyatı üzerinde ödeme yapması durumu ortaya çıkmayacaktır. Yatırımcılar kendi hesaplarındaki mevcut nakit bedel karşılığından fazla olmamak kaydıyla izahnamede açıklanan halka arz fiyatından istedikleri kadar talep girişi yapabilecekler ve halka arz fiyatı üzerinden yatırımcının karşılanan talebine tekabül eden kısım yatırımcının hesabındaki bakiyeden düşülecektir. Böylece iade edilmesi gereken bir bedel oluşmayacaktır.

**25.1.6. Talep edilebilecek asgari ve/veya azami pay miktarları hakkında bilgi:**

Talep edilebilecek adetler 1 (bir) pay ve katları şeklindedir. Talep edilecek azami pay miktarı, halka arz edilen toplam pay miktarı ile sınırlıdır.

**25.1.7. Yatırımcıların satın alma taleplerinden vazgeçme haklarına ilişkin bilgi:**

SPKn'nun 8'inci maddesi uyarınca, izahname ile kamuya açıklanan bilgilerde, satışa başlamadan önce veya satış süresi içinde yatırımcıların yatırım kararını etkileyebilecek



HİDROPAR HAREKET KONTROL TEKNOLOJİLERİ MERKEZİ SANAYİ TİC. A.Ş. İnönü Mah. Matbaacılar Cad. Cumhuriyet Cd. No: 31 Gebze/ KOCAELİ İlyasbey V.D. 402 038 6252 Tel: 444 4580 Fax: 0262 64 34 11
A1 CAPITAL YATIRIM MENKUL DEĞERLER A.Ş. Maslak Mah. Büyükdere Cad. Maslak Sk. Büyükdere Giz Plaza No 1 2 2 D: 5-6 Maslak-Sarıyer/İSTANBUL Maslak V.D. 388 004 6521 Ticaret Sicil No: 270189 www.a1capital.com.tr Mersis No: 0388004352100015

değişiklik veya yeni hususların ortaya çıkması hâlinde durum ihraççı veya halka arz eden tarafından en uygun haberleşme vasıtasıyla derhâl Kurula bildirilir.

Değişiklik gerektiren veya yeni hususların ortaya çıkması hâlinde, satış süreci durdurulabilir.

Değiştirilecek veya yeni eklenecek hususlar bildirim tarihinden itibaren yedi iş günü içinde Sermaye Piyasası Kanunu'nda yer alan esaslar çerçevesinde Kurulca onaylanır ve izahnamenin değişen veya yeni eklenen hususlara ilişkin kısmı yayımlanır.

Değişiklik veya yeni hususların yayımlanmasından önce pay satın almak için talepte bulunmuş olan yatırımcılar, izahnamede yapılan ek ve değişikliklerin yayımlanmasından itibaren iki iş günü içinde taleplerini geri alma hakkına sahiptirler.

Ayrıca izahnamede herhangi bir değişiklik olmasa dahi yatırımcılar, talep toplama süresi içerisinde taleplerini değiştirme ya da geri alma hakkına sahiptirler.

Ayrıca izahnamede herhangi bir değişiklik olmasa dahi yatırımcılar, talep toplama süresi içerisinde taleplerini değiştirme ya da geri alma hakkına sahiptirler.

**25.1.8. Payların teslim yöntemi ve süresi:**

İhraç edilecek paylar kaydileştirme esasları çerçevesinde MKK tarafından hak sahipleri bazında kayden izlenecek olup, payların fiziki teslimi yapılmayacaktır. Kaydi paylar dağıtımın kesinleştiği günü takip eden azami 2 (iki) iş günü içerisinde hak sahiplerine teslim edilecektir.

**25.1.9. Halka arz sonuçlarının ne şekilde kamuya duyurulacağı hakkında bilgi:**

Halka arz sonuçları, Kurulun sermaye piyasası araçlarının satışına ilişkin düzenlemelerinde yer alan esaslar çerçevesinde dağıtım listesinin kesinleştiği günü takip eden iki iş günü içerisinde Kurul'un özel durumların kamuya açıklanmasına ilişkin düzenlemeleri uyarınca kamuya duyurulur.

**25.1.10. Yeni Pay Alma Hakkına İlişkin Bilgiler**

Halka arzın sermaye artırımı suretiyle gerçekleştirilen kısmına ilişkin olarak mevcut ortakların yeni pay alma hakları ilk halka arz gerçekleştirilmesi amacıyla tamamen kısıtlanmıştır.

**25.1.11. Satın alma taahhüdünde bulunan gerçek ve/veya tüzel kişilerin adı, iş adresleri ve bir payın satın alma fiyatı ile bu kişilerin ihraççı ile olan ilişkisi hakkında bilgi:**

Yoktur.

**25.1.12. Varsa tasarruf sahiplerine satış duyurusunun ilan edileceği gazeteler:**

Yoktur.

**25.1.13. Halka arz nedeniyle toplanan bedellerin nemalandırılıp nemalandırılmayacağı, nemalandırılacaksa esasları:**

Nemalandırılmayacaktır.

**25.1.14. Halka arzda içsel bilgiye ulaşabilecek konumdaki kişilerin listesi:**

| Adı Soyadı | Kurum Unvanı |
|---|---|
| Atıf Tunç ATIL | Hidropar Hareket Kontrol Teknolojileri Merkezi Sanayi ve Ticaret A.Ş. |



HİDROPAR HAREKET KONTROL TEKNOLOJİLERİ MERKEZİ SAN.VE TİC. A.Ş. İnönü Mh.Gebze Organize Sanayi OSB Cumhuriyet Cd. No: 31 Gebze/KOCAELİ İliyasbey V.D. 4[illegible]038 5252 Tel: [illegible]4 4580 Fax: 0262 643 [illegible]

A1 CAPITAL YATIRIM MENKUL DEĞERLER A.Ş. Büyükdere Cad. Beybi Giz Plaza No:1 K:2 D:5-6 Maslak Sarıyer İSTANBUL Maslak V.D. 388 004 3571 Ticaret No: 370189 www.a1capital.com.tr [illegible] 0388004352100015

| | |
|---|---|
| **İlham ÇELEBİ** | Hidropar Hareket Kontrol Teknolojileri Merkezi Sanayi ve Ticaret A.Ş. |
| **Nilüfer ATIL** | Hidropar Hareket Kontrol Teknolojileri Merkezi Sanayi ve Ticaret A.Ş. |
| **Murat CAN** | Hidropar Hareket Kontrol Teknolojileri Merkezi Sanayi ve Ticaret A.Ş. |
| **Tolga CANKURT** | Hidropar Hareket Kontrol Teknolojileri Merkezi Sanayi ve Ticaret A.Ş. |
| **Necip ÇAYAN** | Hidropar Hareket Kontrol Teknolojileri Merkezi Sanayi ve Ticaret A.Ş. |
| **Ayşe TERZİ** | A1 Capital Yatırım Menkul Değerler A.Ş. |
| **Mehmet Serkan ESENPAK** | A1 Capital Yatırım Menkul Değerler A.Ş. |
| **Ahmet Hulusi KONUK** | A1 Capital Yatırım Menkul Değerler A.Ş. |
| **Murat DÖNMEZ** | A1 Capital Yatırım Menkul Değerler A.Ş. |
| **Sertan KARGIN** | A1 Capital Yatırım Menkul Değerler A.Ş. |
| **Durak ÇELİK** | Note Office Uluslararası Bağımsız Denetim Danışmanlık ve YMM A.Ş. |
| **Mustafa SAYAR** | Note Office Uluslararası Bağımsız Denetim Danışmanlık ve YMM A.Ş. |
| **Mehmet CEYHUN** | Note Office Uluslararası Bağımsız Denetim Danışmanlık ve YMM A.Ş. |
| **Dilek BALİOĞLU** | Balioğlu Hukuk Bürosu |
| **Bülent GÖRER** | Görer YMM |
| **Kaan SEVİM** | Görer YMM |
| **Selim ARTIŞ** | Görer YMM |

**25.2. Dağıtım ve tahsis planı:**

**25.2.1. Halka arzın birden fazla ülkede aynı anda yapıldığı durumlarda, bu ülkelerden birine belli bir oranda tahsisat yapılmışsa buna ilişkin bilgi:**

Yoktur.

**25.2.2. İhraççının bildiği ölçüde, ihraççının ana hissedarları veya yönetim kurulu üyeleri ile yönetimde söz sahibi kişilerin yapılacak halka arzda iştirak taahhüdünde bulunma niyetinin olup olmadığı veya herhangi bir kişinin halka arz edilecek payların yüzde beşinden fazlasına taahhütte bulunmaya niyetli olup olmadığına ilişkin bilgi:**

Yoktur.

**25.2.3. Halka arzda yatırımcılara tahsis ve dağıtım esasları:**

Halka arz, Borsa İstanbul A.Ş. Birincil Piyasa'da "Borsa'da Satış – Sabit Fiyatla Talep Toplama ve Satış" yöntemi ile yapılacağından herhangi bir yatırımcı grubuna tahsisat yapılmayacaktır.

Sabit fiyatla yapılacak talep toplamanın süresi 2 (iki) iş günü olacaktır. İkinci iş gününün dağıtım gerçekleştirilmek suretiyle halka arz sona erdirilecektir. Kaydi paylar azami dağıtım listesinin kesinleştiği günü takip eden iki iş günü içerisinde teslim edilecektir.

HİDROPAR HAREKET KONTROL TEKNOLOJİLERİ MERKEZİ SAN.VE TİC. A.Ş.
İnönü Mh. Gebze Ekonomiciler OSB Cumhuriyet Cd.
No: 31 Gebze/KOCAELİ İlyasbey V.D. 462 038 5252
Tel: 444 4580 Fax: 0262 643 84 14

A1 CAPİTAL YATIRIM MENKUL DEĞERLER A.Ş.
Merdan Sk. Beybi Giz Plaza
No: 5-6 Maslak-Sarıyer/İSTANBUL
Maslak V.D. 368 004 3521 Tic.Sic.No:270189
www.a1capital.com.tr
Mersis No. 0388004352100015

**a) Yatırımcı grubu bazında tahsisat oranları:**

Yoktur.

**b) Tahsisat değişikliğinin yapılabileceği şartlar, büyüklüğü ve tahsisat değişikliğinde münferit dilimler için uygulanabilir yüzdeler:**

Yoktur.

**c) Bireysel yatırımcılar ve ihraççının çalışanlarına ilişkin tahsisat grubunda tahsis edilen nominal değerden daha fazla talep gelmesi durumunda uygulanacak dağıtım yöntemi/yöntemleri:**

Yoktur.

**d) Tahsisatta belirli yatırımcı gruplarına veya belirli diğer gruplara tanınabilecek ayrıcalıklar ve bu gruplara dahil edilme kriterleri:**

Yoktur.

**e) Tek bir bireysel yatırımcıya dağıtılması öngörülen asgari pay tutarı:**

Tek bir bireysel yatırımcıya dağıtılması öngörülen asgari pay tutarı 1 (bir) adettir.

**f) Mükerrer talep olması halinde uygulanacak esaslar:**

Borsa İstanbul A.Ş.'nin ilgili düzenlemeleri uygulanacaktır.

**g) Halka arz süresinin erken sonlandırılma koşulları ve erken sonlandırılabilecek tarihler:**

Yoktur.

**h) Halka arz edilecek paylara ilişkin yapılacak tahsisatlara yönelik olarak, iletilen talepler veya fiyat tekliflerinin, işlemi yapan veya yapılmasına aracı olan yetkili kuruluş bazında belirlenmesinin mümkün olup olmadığı hakkında bilgi:**

Halka arz, "Borsa'da Satış – Sabit Fiyatla Talep Toplama ve Satış Yöntemi" ile yapılacaktır. Yatırımcılar pay alım emirlerini kendi aracı kurumları vasıtasıyla BİAŞ sistemine kendileri göndereceklerdir. Yatırımcılara paylarının tahsisat ve dağıtımı, halka arzın ikinci günü olan satışın gerçekleşeceği günde, birincil piyasa işlem süresinin bitişini takiben, Borsa yönetimi tarafından otomatik olarak yapılacaktır. Dolayısıyla halka arz edilecek paylara ilişkin yapılacak tahsisatlara yönelik olarak, iletilen talepler veya fiyat tekliflerinin, işlemi yapan veya yapılmasına aracı olan yetkili kuruluş bazında belirlenmesi mümkün değildir.

**25.2.4. Talepte bulunan yatırımcılara, halka arzdan aldıkları kesinleşmiş pay miktarının bildirilme süreci hakkında bilgi:**

Halka arz "Borsa'da Satış – Sabit Fiyatla Talep Toplama ve Satış" yöntemiyle yapılacaktır. Alınan talep sonrasında halka arz edilen payların dağıtımı, halka arzın ikinci günündeki Birincil Piyasa işlem süresinin bitişini takiben, Borsa İstanbul'un düzenlemeleri çerçevesinde Borsa İstanbul tarafından yapılacaktır. Yatırımcılar alım emirlerinin gerçekleşip gerçekleşmediğini, dağıtım sonuçlarının açıklanmasını takiben, pay alım emirlerini gönderdikleri kendi aracı kurumları vasıtasıyla öğrenebileceklerdir.

**25.2.5. Ek satış işlemlerine ilişkin bilgi:**

HİDROPAR HAREKET KONTROL TEKNOLOJİLERİ MERKEZİ SAN.VE TİC. A.Ş.
İnönü Mh.Gebze Plastikciler OSB Cumhuriyet Cd.
No: 31 Gebze/KOCAELİ İlyasbey V.D. 462 038 5252
Tel: 444 4580 Fax: 0262 643 84 14

A1 CAPİTAL YATIRIM MENKUL DEĞERLER A.Ş.
Meydan Sk. Beybi Giz Plaza
No 1 K.2 D: 5-6 Maslak-Sarıyer İSTANBUL
Maslak V.D. 388 004 3521 Tic.Sic.No:270189
www.a1capital.com.tr
Mersis No: 0388004352100015

Yoktur.

**25.3. Payların fiyatının tespitine ilişkin bilgi**

**25.3.1. 1 TL nominal değerli bir payın satış fiyatı ile talepte bulunan yatırımcının katlanacağı maliyetler hakkında bilgi**

1 TL nominal değerli bir adet payın satış fiyatı [•] TL olarak belirlenmiştir.

Halka arza iştirak eden yatırımcılardan ihraç edilen payların bedeli dışında alım taleplerine aracılık eden yetkili kuruluşlar tarafından işlem komisyonu bedeli ve BSMV maliyeti yanı sıra hesap açılışı ile para ya da pay transferine dair ücret talep edilebilecektir.

A1 Capital'in işlem komisyon bedeli ve BSMV maliyeti haricinde halka arzda talepte bulunan yatırımcılardan talep edeceği komisyon ve benzeri giderler aşağıdaki tabloda gösterilmiştir.

| Kurum | Hesap Açma Ücreti | Sermaye Piyasası Aracının MKK'ya Virman Ücreti | Yatırımcının Başka Aracı Kuruluştaki Hesabına Virman Ücreti | EFT Ücreti | Damga Vergisi | Diğer |
|---|---|---|---|---|---|---|
| A1 Capital Yatırım Menkul Değerler A.Ş. | Yoktur | Yoktur | Yoktur | Yoktur | Yoktur | Yoktur |

**25.3.2. Halka arz fiyatının tespitinde kullanılan yöntemler ile satış fiyatının belirli olmaması durumunda halka arz fiyatının kamuya duyurulması süreci ile halka arz fiyatının veya fiyat tesptindeki kriterlerin belirlenmesinde kimin sorumlu olduğuna dair bilgi:**

*[İlerleyen aşamalarda tamamlanacaktır.]*

**25.3.3. Yeni pay alma hakkı kısıtlanmışsa yeni pay alma hakkının kısıtlanmasından dolayı menfaat sağlayanlar hakkında bilgi:**

Mevcut ortakların yeni pay alma hakları ilk halka arz gerçekleştirilmesi amacıyla tamamen kısıtlanmıştır.

Yeni pay alma haklarının kısıtlanmasından Şirket'in doğrudan, mevcut ortakların ise dolaylı olarak menfaat sağlayacakları değerlendirilmektedir. Sermaye artırımı suretiyle halka arz edilen paylar karşılığında Şirket fon elde edecektir. Mevcut ortakların ise dolaylı yoldan menfaat elde edebileceği değerlendirilmektedir. Zira Şirket'in elde ettiği fonu kullanması sonucunda faaliyetlerinde meydana gelecek karlılıktan dolayı ortaklar hem kar payı hem de mevcut paylarının değer kazanması yoluyla sermaye kazancı sağlayabilirler. Ayrıca, halka arz edilen payların ikincil piyasadaki borsa fiyatı mevcut paylarının değerinin belirlenmesi açısından bir ölçüt olması da dolaylı bir menfaat sayılabilir.

**25.3.4. İhraççının yönetim kurulu üyeleri ile yönetimde söz sahibi kişilerin veya ilişkili kişilerin (bunların eşleri ile birinci derecede kan ve sıhri hısımları) geçmiş yıl ile içerisinde bulunulan yıl içerisinde iktisap ettiği veya iktisap etme hakkına sahip oldukları ihraççı payları için ödedikleri veya ödeyecekleri fiyat ile halka arz fiyatının karşılaştırılması:**

HIDROFAR HAREKET KONTROL TEKNOLOJİLERİ MERKEZİ SAN. VE TİC. A.Ş. İnönü Mah. Sanayi Kent Sanayiciler OSB Cumhuriyet Cd. No: 31 GEBZE/KOCAELİ İlyasbey V.D. 462 038 5252 Tel: 444 4580 Fax: 0262 643 84 14

A1 CAPİTAL YATIRIM MENKUL DEĞERLER A.Ş. Büyükdere Cad. Beybi Giz Plaza No 1 Kat 5 D: 5-6 Maslak-Sarıyer/İSTANBUL Maslak V.D. 388 004 3521 Ticaret Sicil No: 270189 www.a1capital.com.tr Mersis No: 0388004352100015

Yoktur.

### 25.4. Aracılık Yüklenimi ve Halka Arza Aracılık

#### 25.4.1. Halka arza aracılık edecek yetkili kuruluşlar hakkında bilgi:

| | |
|---|---|
| **Halka Arza Aracılık Eden Kuruluş** | A1 Capital Yatırım Menkul Değerler A.Ş. |
| **Adresi** | Beybi Giz Plaza Meydan Sok. No:1 Kat:2 D:5-6 Maslak Sarıyer / İstanbul |
| **Telefon** | (0212) 371 18 00 |
| **Fax** | (0212) 371 18 01 |
| **İnternet Adresi** | www.a1capital.com.tr |

#### 25.4.2. Halka arzın yapılacağı ülkelerde yer alan saklama ve ödeme kuruluşlarının isimleri:

Halka arz sadece Türkiye Cumhuriyeti'nde gerçekleştirileceğinden dolayı payların saklama, takas ve ödeme işlemleri Takasbank ve MKK tarafından gerçekleştirilecektir.

#### 25.4.3. Aracılık türü hakkında bilgi:

A1 Capital, halka arza aracılık işlemlerini "En İyi Gayret" aracılığı ile gerçekleştirecek olup, bu doğrultuda herhangi bir yüklenim söz konusu değildir.

#### 25.4.4. Aracılık sözleşmesi hakkında bilgi

Şirket ve Halka Arz Eden Pay Sahipleri ile payların halka arzını gerçekleştirecek yetkili kuruluş olan A1 Capital Yatırım Menkul Değerler A.Ş. arasında 31.05.2022 tarihli "Halka Arza Aracılık ve Satış Sözleşmesi" imzalanmıştır. Söz konusu sözleşme, aracılığın türü ve kapsamı, Şirket ve Halka Arz Eden Pay Sahipleri ile Yetkili Kuruluş'un hak, yükümlülük ve taahhütleri, aracılık komisyonu ve masraflar, satış ve dağıtıma ilişkin hükümler ile izahnamenin 25.1.4. numaralı bölümünde belirtilen aracılık faaliyeti ve halka arzın iptal ve erteleme koşullarına ilişkin hükümleri içermektedir.

Halka Arza Aracılık ve Satış Sözleşmesi'nin konusu, Şirket tarafından sermaye artırımı suretiyle ihraç ve halka arz edilecek toplam 10.000.000 TL nominal değerli (B) grubu Şirket payları ile mevcut ortaklardan Atıf Tunç ATIL'a ait 1.100.000 TL nominal değerli (B) grubu Şirket payları Nilüfer ATIL'a ait 500.000 TL nominal değerli (B) grubu Şirket payları ve İlham ÇELEBİ'ye ait 400.000 TL nominal değerli (B) grubu Şirket paylarının "Borsa'da Satış - Sabit Fiyatla Talep Toplama ve Satış Yöntemi" ve "En İyi Gayret" aracılığıyla Borsa İstanbul Birincil Piyasa'da halka arz ve satışına aracılık edilmesidir.

### 25.5. Halka arza ilişkin ilgili gerçek ve tüzel kişilerin menfaatleri:

Şirket, sermaye artırımı yoluyla halka arz edilecek paylar üzerinden halka arz geliri elde edecektir. Şirket paylarının halka arzında sahip olduğu payları satan Atıf Tunç ATIL, Nilüfer ATIL ve İlham ÇELEBİ pay satış geliri, halka arza aracılık eden yatırım kuruluşu A1 Capital ise halka arza aracılık komisyonu elde edeceklerdir.

Halka arz kapsamında, hukuki danışmanlık bürosunun danışmanlık ücreti ve bağımsız denetim şirketlerinin denetim ücreti elde etmesi söz konusu olacaktır. Söz konusu maliyetler,

HİDROPAR HAREKET KONTROL TEKNOLOJİLERİ MERKEZİ SANAYİ TİC. A.Ş. İnönü Mh. Gebze Organize Sanayi Bölgesi OSB Cumhuriyet Cd. No: 31 Gebze / KOCAELİ İlyasbey VD. 362 038 5252 Tel: 444 4580 Fax: 0262 643 24 14

A1 CAPİTAL YATIRIM MENKUL DEĞERLER A.Ş. Meydan Sk. Beybi Giz Plaza No:1 Kat:2 D:5-6 Maslak Sarıyer/İSTANBUL Maslak V.D. 388 004 3521 Ticaret Sicil No:270189 www.a1capital.com.tr Mersis No: 0388004352000015

izahnamenin 28 numaralı "Halka Arz Geliri ve Maliyetleri" bölümünde ayrıntılı bir şekilde açıklanmaktadır.

A1 Capital'in halka arz işlemi nedeniyle elde edeceği komisyon hariç, doğrudan veya dolaylı olarak halka arzın başarısına bağlanmış bir ekonomik çıkarı ve Şirket ile ve Halka Arz Eden Pay Sahipleri ile herhangi bir sermaye/ortaklık ilişkisi bulunmamaktadır. A1 Capital ile Şirket ve Halka Arz Eden Pay Sahipleri arasında halka arza aracılık ve satış sözleşmesi dışında herhangi bir anlaşma yoktur. A1 Capital ile Şirket'in %5 ve daha fazlasına sahip pay sahipleri arasında, halka arza aracılık sözleşmesi dışında, herhangi bir anlaşma yoktur. A1 Capital'in halka arz işlemi nedeniyle elde edeceği komisyon hariç, doğrudan veya dolaylı olarak halka arzın başarısına bağlanmış bir ekonomik çıkarı bulunmamaktadır. Şirket ve Halka Arz Eden Pay Sahipleri ile halka arza aracılık eden yatırım kuruluşu A1 Capital arasında çıkar çatışması veya herhangi bir menfaat çatışması bulunmamaktadır.

Şirket paylarının halka arzına ilişkin bağımsız hukukçu raporunu hazırlayan Balioğlu Hukuk Bürosu hukuki danışmanlık ücreti, bağımsız denetim kuruluşu Note Office Uluslararası Bağımsız Denetim Danışmanlık ve YMM A.Ş. ise bağımsız denetim raporu ücreti elde edecektir.

Şirket ve Halka Arz Eden Pay Sahipleri ile Şirket paylarının halka arzına ilişkin bağımsız hukukçu görüşünü oluşturan Balioğlu Hukuk Bürosu arasında herhangi bir menfaat çatışması ve herhangi bir sermaye/ortaklık ilişkisi bulunmamaktadır. Balioğlu Hukuk Bürosu ile Şirket ve Halka Arz Eden Pay Sahipleri arasında herhangi bir sermaye/ortaklık ilişkisi yoktur. Balioğlu Hukuk Bürosu'nun doğrudan ya da dolaylı olarak halka arzın başarısına bağlanmış bir ekonomik çıkarı bulunmamaktadır. Balioğlu Hukuk Bürosu'nun Şirket'in %5 ve daha fazlasına sahip pay sahipleriyle arasında, halka arza ilişkin sunulan hukuki danışmanlık hizmetleri haricinde, herhangi bir anlaşma yoktur.

Şirket ve Halka Arz Eden Pay Sahipleri ile Şirket'in finansal tablolarının özel bağımsız denetimini yapan Note Office Uluslararası Bağımsız Denetim Danışmanlık ve YMM A.Ş. arasında herhangi bir menfaat çatışması ve herhangi bir sermaye/ortaklık ilişkisi bulunmamaktadır. Note Office Uluslararası Bağımsız Denetim Danışmanlık ve YMM A.Ş. ile Şirket ve Halka Arz Eden Pay Sahipleri arasında herhangi bir sermaye/ortaklık ilişkisi yoktur. Note Office Uluslararası Bağımsız Denetim Danışmanlık ve YMM A.Ş. doğrudan ya da dolaylı olarak halka arzın başarısına bağlanmış bir ekonomik çıkarı bulunmamaktadır. Note Office Uluslararası Bağımsız Denetim Danışmanlık ve YMM A.Ş., Şirket'in %5 ve daha fazlasına sahip pay sahipleriyle arasında, Şirket'e sunulan bağımsız denetim hizmetleri haricinde, herhangi bir anlaşma yoktur.

Bunların dışında halka arzdan finansal danışmanlık kapsamında sözleşmesi bulunan ve şirket ile 2017 yılından beri çalışmakta olan Yeminli Mali Müşavir Bülent Görer'in şahıs şirketi olarak sözleşmesi bulunmaktadır. Sözleşme kapsamı halka arz için süreç yönetimi ve şirketin hazırlık aşamasına destek verilmesi olarak belirlenmiştir. Bunların dışında önemli menfaati olan danışmanlar vb. bulunmamaktadır.

HİDROPAR HAREKET KONTROL TEKNOLOJİLERİ MERKEZİ SAN. VE TİC. A.Ş.
İnönü Mh. Gebze Plastikçiler OSB Cumhuriyet Cd. No: 37 Gebze/KOCAELİ İlyasbey VD 262 038 5252
Tel: 444 4580 Fax: 0262 643 84 14

A1 CAPİTAL YATIRIM MENKUL DEĞERLER A.Ş.
Büyükdere Cad. Beybi Giz Plaza No: 127 Kat: 5-6 Maslak-Sarıyer/İSTANBUL
Maslak VD 388 004 3521 Ticaret Sicil No: 270189
www.a1capital.com.tr
Mersis No: 0388004352100015

## 26. BORSADA İŞLEM GÖRMEYE İLİŞKİN BİLGİLER

**26.1. Payların Borsada işlem görmesi için başvuru yapılıp yapılmadığı ve biliniyorsa en erken işlem görme tarihleri:**

Şirket paylarının halka arzına ilişkin izahnamenin Kurul tarafından onaylanması bu payların Borsa'da işlem göreceği anlamına gelmemekte olup, halka arz edilen payların Borsa'da işlem görebilmesi BİAŞ mevzuatının ilgili hükümleri çerçevesinde BİAŞ Yönetim Kurulu'nun vereceği olumlu karara bağlıdır. Payların Borsa'da işlem görme tarihi BİAŞ Yönetim Kurulu'nun yapacağı duyuru ile belirlenecektir.

Şirket paylarının BİST Ana Pazar'da işlem görmesi için 03.06.2022 tarihinde BİAŞ'a başvuruda bulunulmuştur.

**26.2. İhraççının aynı grup paylarının borsaya kote olup olmadığına/borsada işlem görüp görmediğine veya bu hususlara ilişkin bir başvurusunun bulunup bulunmadığına ilişkin bilgi:**

Yoktur.

**26.3. Borsada işlem görmesi amaçlanan paylarla eş zamanlı olarak;**

**- Söz konusu paylarla aynı grupta yer alanların tahsisli/nitelikli yatırımcılara satışa konu edilmesi veya satın alınmasının taahhüt edilmesi veya,**

**- İhraççının başka bir grup payının veya sermaye piyasası araçlarının tahsisli/nitelikli yatırımcılara satışa ya da halka arza konu edilmesi durumunda**

**bu işlemlerin mahiyeti ve bu işlemlerin ait olduğu sermaye piyasası araçlarının sayısı, nominal değeri ve özellikleri hakkında ayrıntılı bilgi:**

Yoktur.

**26.4. Piyasa yapıcı ve piyasa yapıcılığın esasları:**

Yoktur.

**26.5. Fiyat istikrarı işlemlerinin planlanıp planlanmadığı:**

Fiyat istikrarı işlemlerinin gerçekleştirilmesi planlanmamaktadır.

## 27. MEVCUT PAYLARIN SATIŞINA İLİŞKİN BİLGİLER İLE TAAHHÜTLER

**27.1. Paylarını halka arz edecek ortak/ortaklar hakkında bilgi:**

| Halka Arz Eden | Adres | Şirket İçinde Aldığı Görevler | Pay Sahipliği Dışında Önemli Mahiyette İlişki Bilgisi |
|---|---|---|---|
| Atıf TUNÇ ATIL | Gebze Plastikçiler OSB. İnönü Mah. Cumhuriyet Cd. No:31 41400- Gebze / KOCAELİ | Yönetim Kurulu Başkanı | Şirket'in Yönetim Kurulu Başkanı olarak görev almaktadır. |
| İlham ÇELEBİ | Gebze Plastikçiler OSB. İnönü Mah. Cumhuriyet | Yönetim Kurulu Başkan Yardımcısı | Şirket'in Yönetim Kurulu Başkan |

HİDROPAR HAREKET KONTROL TEKNOLOJİLERİ MERKEZİ SAN.VE TİC. A.Ş. İnönü Mh.Gebze Plastikçiler OSB Cumhuriyet Cd. No: 31 Gebze/ KOCAELİ İlyasbey V.D. 462 038 5252 Tel: 464 4580 Fax: 0262 643 84 14



A1 CAPİTAL YATIRIM MENKUL DEĞERLER A.Ş. Meydan Sk. Beybi Giz Plaza No: 7 K.2 D: 5-6 Maslak Sarıyer/İSTANBUL Maslak V.D.: 368 004 3521 Tic.Sic.No: 270189 www.a1capital.com.tr Mersis No: 0388004350100015

| | | | |
|---|---|---|---|
| | Cd. No:31 41400- Gebze / KOCAELİ | | Yardımcısı olarak görev almaktadır. |
| Nilüfer ATIL | Gebze Plastikçiler OSB. İnönü Mah. Cumhuriyet Cd. No:31 41400- Gebze / KOCAELİ | Yönetim Kurulu Üyesi | Şirket'in Yönetim Kurulu Üyesi olarak görev almaktadır. |

**27.2. Paylarını halka arz edecek ortakların satışa sunduğu payların nominal değeri**

Paylarını halka arz edecek olan Atıf TUNÇ ATIL'ın satışa sunduğu paylar aşağıdaki tabloda gösterilmiştir.

| Grubu | Nama/Hamiline Olduğu | İmtiyazlar | Pay Sayısı | Pay Sayısının Grup Pay Sayısına Oranı (%) | Bir Payın Nominal Değeri (TL) | Toplam (TL) | Sermayeye Oranı (%) |
|---|---|---|---|---|---|---|---|
| B | Hamiline | Yoktur | 1.100.000 | %3,93 | 1,00 | 1.100.000 | %3,14 |
| | | | | | TOPLAM | 1.100.000 | |

Paylarını halka arz edecek olan İlham ÇELEBİ'nin satışa sunduğu paylar aşağıdaki tabloda gösterilmiştir.

| Grubu | Nama/Hamiline Olduğu | İmtiyazlar | Pay Sayısı | Pay Sayısının Grup Pay Sayısına Oranı (%) | Bir Payın Nominal Değeri (TL) | Toplam (TL) | Sermayeye Oranı (%) |
|---|---|---|---|---|---|---|---|
| B | Hamiline | Yoktur | 400.000 | %1,43 | 1,00 | 400.000 | %1,14 |
| | | | | | TOPLAM | 400.000 | |

Paylarını halka arz edecek olan Nilüfer ATIL'ın satışa sunduğu paylar aşağıdaki tabloda gösterilmiştir.

| Grubu | Nama/Hamiline Olduğu | İmtiyazlar | Pay Sayısı | Pay Sayısının Grup Pay Sayısına Oranı (%) | Bir Payın Nominal Değeri (TL) | Toplam (TL) | Sermayeye Oranı (%) |
|---|---|---|---|---|---|---|---|
| B | Hamiline | Yoktur | 500.000 | %1,79 | 1,00 | 500.000 | %1,43 |
| | | | | | TOPLAM | 500.000 | |

Ortak satışı yoluyla halka arz edilecek toplam 2.000.000 TL nominal değerli (B) grubu hamiline yazılı payların halka arz sonrası oluşacak 28.000.000 TL'lik (B) grubu paylar içindeki payı %7,14 olurken, halka arz sonrası oluşacak 35.000.000TL'lik ihraççı sermayesine oranı %5,71 olacaktır.

Şirketin halka arz öncesinde ve halka arz sonrasında ortaklık yapısı aşağıdaki tabloda sunulmaktadır.

HİDROPAR HAREKET KONTROL TEKNOLOJİLERİ MERKEZİ SAN.VE TİC. A.Ş. İnönü Mh.Gebze Plastikçiler OSB Cumhuriyet Cd. No: 31 Gebze/ KOCAELİ İlyasbey V.D. 462 038 5252 Tel: 444 4580 Fax: 0262 643 84 14



A1 CAPİTAL YATIRIM MENKUL DEĞERLER A.Ş. Meydan Sk. Beybi Giz Plaza No:1 K.2 D. 5-6 Maslak-Sarıyer İSTANBUL Maslak V.D. 388 004 3521 Tic.Sic.No:270189 www.a1capital.com.tr Mersis No: 0388004352100015

| Adı Soyadı | Halka Arz Öncesi | | | Halka Arz Sonrası | | |
|---|---|---|---|---|---|---|
| | Grubu | Sermaye Payı (TL) | Sermaye Payı (%) | Grubu | Sermaye Payı (TL) | Sermaye Payı (%) |
| Atıf TUNÇ ATIL | A | 5.600.000 | 22,40 | A | 5.600.000 | 16,00 |
| | B | 8.150.000 | 32,60 | B | 7.050.000 | 20,14 |
| Nilüfer ATIL | B | 6.250.000 | 25,00 | B | 5.750.000 | 16,43 |
| İlham ÇELEBİ | A | 1.400.000 | 5,60 | A | 1.400.000 | 4,00 |
| | B | 3.600.000 | 14,40 | B | 3.200.000 | 9,14 |
| Halka Açık Kısım | - | - | - | B | 12.000.000 | 34,29 |
| **TOPLAM** | | **25.000.000** | **100,00** | | **35.000.000** | **100,00** |

**27.3. Halka arzdan sonra dolaşımdaki pay miktarının artırılmamasına ilişkin taahhütler:**

**a) İhraççı tarafından verilen taahhüt:**

Şirket 31/05/2022 tarihli ve 51 sayılı Yönetim Kurulu kararına binaen verdiği 03/06/2022 tarihli taahhüdü ile, Şirket paylarının Borsa İstanbul A.Ş.'de işlem görmeye başladığı tarihten itibaren 1 (bir) yıl boyunca; herhangi bir bedelli sermaye artırımı yapılmayacağını ve dolaşımdaki pay miktarının bu suretle artırılmayacağını, bu süre boyunca Şirket tarafından yeni bir satış veya halka arz yapılmayacağını ve bedelsiz sermaye artırımları hariç olmak üzere dolaşımdaki pay miktarının artması neticesini doğuracak herhangi başka bir karar alınmayacağını, bu süre boyunca Şirket tarafından yeni bir satış veya halka arz yapılacağına dair ya da bedelsiz sermaye artırımları hariç olmak üzere dolaşımdaki pay miktarının artması neticesini doğuracak herhangi başka bir açıklamada bulunulmayacağını kabul, beyan ve taahhüt etmiştir.

**b) Ortaklar tarafından verilen taahhütler:**

Şirket ortakları Atıf Tunç ATIL, Nilüfer ATIL ve İlham ÇELEBİ 03.06.2022 tarihli taahhütleri ile, HKTM sermayesinde sahip oldukları payların, HKTM paylarının Borsa'da işlem görmeye başlamasından itibaren 1 (bir) yıl süreyle, payların halka arz fiyatının altındaki bir fiyattan Borsa'da satılmayacağını ve bu payların Borsa'da satılması sonucunu doğuracak şekilde herhangi bir işleme tabi tutulmayacağını ve dolaşımdaki pay miktarının artırılması sonucunu doğuracak hiçbir işlemde bulunulmayacağını, söz konusu payların bir yıl süre içinde kısmen veya tamamen Borsa dışında satılması veya devredilmesi durumunda Sermaye Piyasası Kurulu'nun özel durumların kamuya açıklanmasına ilişkin düzenlemeleri çerçevesinde özel durum açıklaması yapılacağını ve Borsa dışında satışa konu payların da bu sınırlamalara tabi olacağının alıcılara bildirileceğini taahhüt etmişlerdir.

Şirket ortakları Atıf Tunç ATIL, Nilüfer ATIL ve İlham ÇELEBİ 03.06.2022 tarihli taahhütleri ile ayrıca, HKTM sermayesinde sahip oldukları payların, HKTM paylarının Borsa'da işlem görmeye başlamasından itibaren 180 gün süreyle payların Borsa fiyatından bağımsız olarak, hiçbir şekilde Borsa'da satılmayacağını ve bu payların Borsa'da satılması sonucunu doğuracak şekilde herhangi bir işleme tabi tutulmayacağını, söz konusu payların kısmen veya tamamen Borsa dışında satılması veya devredilmesi durumunda, satışa konu payların da bu sınırlamaya tabi olacağının alıcılara bildirileceğini taahhüt etmişlerdir.

HIDROPAR HAREKET KONTROL TEKNOLOJİLERİ MERKEZİ SAN VE TİC A.Ş. İnönü Mh. Gebze Ulaşımlar OSB Cumhuriyet Cd. No: 31 Gebze/KOCAELİ İlyasbey V.D. 462 038 5262 Tel: 444 4580 Fax: 0262 643 84 14

A1 CAPITAL YATIRIM MENKUL DEĞERLER A.Ş. Meydan Sk. Beybi Giz Plaza No: 1 K 2 D 5-6 Maslak-Sarıyer/İSTANBUL Maslak V.D. 388 004 3521 Tic.Sic.No:270189 www.a1capital.com.tr Mersis No. 0388004352100015

**c) Sermaye piyasası mevzuatı kapsamında verilen tahhütler:**

Şirket 31/05/2022 tarihli ve 51 sayılı Yönetim Kurulu kararına binaen verdiği 03/06/2022 tarihli taahhüdü ile, Şirket paylarının Borsa İstanbul A.Ş.'de işlem görmeye başladığı tarihten itibaren 1 (bir) yıl boyunca; herhangi bir bedelli sermaye artırımı yapılmayacağını ve dolaşımdaki pay miktarının bu suretle artırılmayacağını, bu süre boyunca Şirket tarafından yeni bir satış veya halka arz yapılmayacağını ve bedelsiz sermaye artırımları hariç olmak üzere dolaşımdaki pay miktarının artması neticesini doğuracak herhangi başka bir karar alınmayacağını, bu süre boyunca Şirket tarafından yeni bir satış veya halka arz yapılacağına dair ya da bedelsiz sermaye artırımları hariç olmak üzere dolaşımdaki pay miktarının artması neticesini doğuracak herhangi başka bir açıklamada bulunulmayacağını kabul, beyan ve taahhüt etmiştir.

Şirket ortakları Atıf Tunç ATIL, Nilüfer ATIL ve İlham ÇELEBİ 03.06.2022 tarihli taahhütleri ile, HKTM sermayesinde sahip oldukları payların, HKTM paylarının Borsa'da işlem görmeye başlamasından itibaren 1 (bir) yıl süreyle, payların halka arz fiyatının altındaki bir fiyattan Borsa'da satılmayacağını ve bu payların Borsa'da satılması sonucunu doğuracak şekilde herhangi bir işleme tabi tutulmayacağını ve dolaşımdaki pay miktarının artırılması sonucunu doğuracak hiçbir işlemde bulunulmayacağını, söz konusu payların bir yıl süre içinde kısmen veya tamamen Borsa dışında satılması veya devredilmesi durumunda Sermaye Piyasası Kurulu'nun özel durumların kamuya açıklanmasına ilişkin düzenlemeleri çerçevesinde özel durum açıklaması yapılacağını ve Borsa dışında satışa konu payların da bu sınırlamalara tabi olacağının alıcılara bildirileceğini taahhüt etmişlerdir.

Şirket ortakları Atıf Tunç ATIL, Nilüfer ATIL ve İlham ÇELEBİ 03.06.2022 tarihli taahhütleri ile ayrıca, HKTM sermayesinde sahip oldukları payların, HKTM paylarının Borsa'da işlem görmeye başlamasından itibaren 180 gün süreyle payların Borsa fiyatından bağımsız olarak, hiçbir şekilde Borsa'da satılmayacağını ve bu payların Borsa'da satılması sonucunu doğuracak şekilde herhangi bir işleme tabi tutulmayacağını, söz konusu payların kısmen veya tamamen Borsa dışında satılması veya devredilmesi durumunda, satışa konu payların da bu sınırlamaya tabi olacağının alıcılara bildirileceğini taahhüt etmişlerdir.

**d) Yetkili kuruluşlar tarafından verilen taahhütler:**

Yoktur.

**e) Taahhütlerde yer alan diğer önemli husular:**

Yoktur.

## 28. HALKA ARZ GELİRİ VE MALİYETLERİ

**28.1. Halka arza ilişkin ihraççının elde edeceği net gelir ile katlanacağı tahmini toplam ve pay başına maliyet:**

Şirket'in, halka arzdan toplam brüt [•] milyon TL (net [•] milyon TL) gelir elde etmesi beklenmektedir.

Paylarını halka arz eden ortaklardan Atıf Tunç ATIL'ın halka arzdan brüt [•] milyon TL (net [•] milyon TL), Nilüfer ATIL'ın halka arzdan brüt [•] milyon TL (net [•] milyon TL), İlham



HİDROPAR HAREKET KONTROL TEKNOLOJİLERİ MERKEZ SAN.VE TİC. A.Ş.
İnönü Mh. Gebze Ekonomik Kültür DSB Zumbuluyolu Cd.
No: 31 Gebze/KOCAELİ İlyasbey V.D. 462 038 5252
Tel: 444 4580 Fax: 0262 643 84 14

A1 CAPİTAL YATIRIM MENKUL DEĞERLER A.Ş.
Meydan Sk. Beybi Giz Plaza
No 1 K 2 D 5-6 Maslak-Sarıyer/İSTANBUL
Maslak V.D. 388 004 3521 Tic.Sic.No:270189
www.a1capital.com.tr
Mersis No: 0388004352100015

ÇELEBİ'nin halka arzdan brüt [•] milyon TL (net [•] milyon TL) gelir elde etmesi beklenmektedir.

Halka arza ilişkin toplam maliyetin [•] milyon TL, pay başına maliyetin ise [•] TL olacağı tahmin edilmektedir.

Halka arzın sermaye artırımı ve Halka Arz Eden Pay Sahipleri'nin sahip olduğu paylardan bir kısmının satışı suretiyle gerçekleştirilecek olmasından dolayı, aracılık ve danışmanlık maliyetleri, Borsa İstanbul işlem görme başvuru ücreti ile halka arz edilecek payların nominal değeri ile ihraç değeri arasındaki fark üzerinden alınacak Kurul ücreti, halka arz edilen payların birbirine olan oranı gözetilerek Halka Arz Eden Pay Sahipleri ile Şirket tarafından karşılanacaktır. Şirket'in sermayesinin tamamının nominal değeri üzerinden alınan Kurul ücreti ile diğer giderler Şirket tarafından karşılanacaktır.

Tahmini halka arz maliyetlerinin kırılımı aşağıdaki tabloda yer almaktadır:

| Tahmini Halka Arz Maliyeti | Şirket | Atıf Tunç ATIL | Nilüfer ATIL | İlham ÇELEBİ | Toplam (TL) |
|---|---|---|---|---|---|
| SPK Kurul Ücreti | [•] | [•] | [•] | [•] | [•] |
| BİAŞ Kota Alma Ücreti | [•] | [•] | [•] | [•] | [•] |
| MKK Üyelik Ücreti | [•] | [•] | [•] | [•] | [•] |
| Aracılık Komisyonu | [•] | [•] | [•] | [•] | [•] |
| Bağımsız Denetim | [•] | [•] | [•] | [•] | [•] |
| Hukuki Danışmanlık | [•] | [•] | [•] | [•] | [•] |
| Reklam ve Pazarlama | [•] | [•] | [•] | [•] | [•] |
| Rekabet Kurul Ücreti | [•] | [•] | [•] | [•] | [•] |
| Diğer | [•] | [•] | [•] | [•] | [•] |
| **Toplam Maliyet** | [•] | [•] | [•] | [•] | [•] |
| **Pay Başına Maliyet** | [•] | [•] | [•] | [•] | [•] |

Bu kapsamda, Şirket'in halka arzdan [•] milyon TL tutarında net gelir elde edeceği beklenmektedir.

### 28.2. Halka arzın gerekçesi ve halka arz gelirlerinin kullanım yerleri:

Şirket paylarının halka arzı ile; Şirketin gelecekte yapmayı planladığı yatırımlar ile Şirket'in üretim faaliyetlerini geliştirecek ve pazar payının artırılmasına katkı sağlayacak yeni şirketlerin satın alınması için kaynak sağlanması, Şirket'in adil piyasa değerinin belirlenmesi, Şirket ve ürünlerinin bilinirliğinin artırılması ve Şirket'in kurumsal kimliğinin güçlendirilmesi hedeflenmektedir.

Halka arzdan elde edilecek fonun kullanım yerlerine ilişkin raporda belirlenen Şirket'in elde edeceği halka arz gelirlerinin kullanım yerleri aşağıda yer almaktadır:

#### (1) Yeni Üretim Tesisi Yatırımının Finansmanı

Şirket tarafından Manisa Organize Sanayi Bölgesi'nde yeni üretim tesisi yatırımı yapılması için başvuruda bulunulmuştur. Yatırım planı kapsamında kurulacak olan tesiste, Kartezyen robotlar (plastik enjeksiyon), rotary aktüatör, hidrolik mekatronik eğitim setleri, beyaz eşya sektörüne özel tasarım-üretim hat projeleri, denizcilik sektörüne özel gyro dengeleyici sistemler, hidrolik sistemler gibi orta ve yüksek teknoloji ürünleri üretim ve geliştirme faaliyetlerinin yürütülmesi planlanmaktadır.

Şirket halka arzdan elde edeceği net fonun %25'ini söz konusu yatırımın arsa, üretim tesisi inşası ve üretim ekipmanlarının finansmanı için kullanmayı planlamaktadır.

HİDROPAR HAREKET KONTROL TEKNOLOJİLERİ MERKEZİ SAN.VE TİC. A.Ş. İnönü Mh. Ortaze Plastikciler OSB Cumhuriyet Cd. No: 34 Gelize/ KOCAELİ İlyasbey V.D. 462 038 5262 Tel: 444 4580 Fax: 0262 643 54 14



A1 CAPITAL YATIRIM MENKUL DEĞERLER A.Ş. Meydan Sk. Beybi Giz Plaza No:1 K.2 D: 5-6 Maslak-Sarıyer/İSTANBUL Maslak V.D.: 388 004 352 Tic.Sic.No:270189 www.a1capital.com.tr Mersis No: 0388004352100015

**(2) Yeni Şirket Satın Alınması**

Şirket'in öncelikli vizyonlarından biri de hareket kontrol odaklı teknoloji firmalarına yatırım yaparak teknolojik alt yapısını genişletmektir.

Otonom taşıma sistemleri ve akıllı depolama sistemleri yazılım ve donanım alanında faaliyet gösteren firmalarla intralojistik sektörüne sistem bazında projeler yapılması planlanmaktadır.

Bu çerçevede öncelikle Endüstri 4.0 süreçlerinde daha aktif rol alma amacına hizmet edecek ve üretim/yürütme sistemi (MES) üzerine bir yazılım firmasının bünyeye katılmasının sağlanması planlanmaktadır.

Bunun yanında donanım içeren simülasyon sistemleri ve simülatör tasarımı yapan bir firmanın da bünyeye katılarak, yüksek katma değerli, uluslararası pazarda yüksek rekabet gücü olan projelerin gerçekleştirilmesi hedeflenmektedir.

Yurtdışında bulunan, insan ile birlikte çalışma kabiliyetine sahip robot ve ataçman Ar-Ge'si yapan firmaların bünyeye katılması sağlanarak Avrupa ve Amerika pazarında aktif olunması hedeflenmektedir.

Şirket, halka arzdan elde edeceği net fonun %25'ini yukarıda verilen amaçlara uygun yeni şirketlerin satın alınarak inorganik büyüme gücünü artırmayı planlamaktadır.

**(3) İşletme Sermayesinin Finansmanı**

Şirket'in ticari işletme sermeyesi 2019 yılında 16 Milyon TL, 2020 yılında 34 Milyon TL ve 2021 yılında 40 Milyon TL olarak gerçekleşmiştir. Yapılan projeksiyonlarda gerek üretim miktarının artması gerekse üretim sürecinde kullanılan girdilerin fiyatlarının artmasına bağlı olarak Şirket'in işletme sermayesinin de ilerleyen dönemlerde artacağı öngörülmektedir.

Şirket'in nakit döngüsü ortalama 108 gündür (134 gün stok süresi + 86 gün tahsilat süresi – 112 gün tedarikçi ödeme süresi = 108 gün). Bu kapsamda Şirket'in artan proje girdilerinin finansmanı için başta tedarikçi ödemeleri ve fason üretim finansmanı olmak üzere işletme sermayesi ihtiyacı bulunacağı değerlendirilmektedir.

Bu kapsamda halka arzdan edilecek net fonun %30'unun işletme sermayesi ihtiyacının finansmanında kullanılması planlanmaktadır.

**(4) Finansal Borç Ödemeleri**

Şirket'in 31.03.2022 tarihli finansal tablolarında yaklaşık 19 Milyon TL tutarında kısa vadeli finansal borcu ve yaklaşık 33 Milyon TL tutarında uzun vadeli kredi borçlarının kısa vadeli kısmı bulunmaktadır. Şirket'in 2022 yılının ilk çeyreğinde ödemiş olduğu finansman gideri yaklaşık 5 Milyon TL'dir. 2022 yıl sonu itibarıyla Şirket tarafından katlanılan finansman gideri ise yaklaşık 18,5 Milyon TL'dir.

Şirket mevcut kısa vadeli borç stoku içinde yer alan Türk Lirası cinsinden kredilerinin halka arzdan elde edeceği net fonun %20'sine tekabül eden tutardaki kısmını kapatılarak finansman giderlerinin azaltılması ve karlılığının artırılması planlanmaktadır.

HİDROPAR HAREKET KONTROL TEKNOLOJİLERİ MERKEZ SAN.VE TİC. A.Ş.
İnönü Mh.Gebze Plastik İlk OSB Cumhuriyet Cd.
No: 31 Gebze/ KOCAELİ İlyasbey V.D. 482 038 5252
Tel: 444 4580 Fax: 0262 643 84 14

A1 CAPİTAL YATIRIM MENKUL DEĞERLER A.Ş.
Meydan Sk. Beybi Giz Plaza
No:1 K.2 D. 5-6 Maslak Sarıyer/İSTANBUL
Maslak V.D. 388 004 3521 Tic Sic.No: 270189
www.a1capital.com.tr
Mersis No: 0388004352100015

## 29. SULANMA ETKİSİ

*[İlerleyen aşamalarda tamamlanacaktır.]*

**29.1. Halka arzdan kaynaklanan sulanma etkisinin miktarı ve yüzdesi:**

*[İlerleyen aşamalarda tamamlanacaktır.]*

**29.2. Mevcut hissedarların halka arzdan pay almamaları durumunda (yeni pay alma haklarını kullanmamaları durumunda) sulanma etkisinin tutarı ve yüzdesi:**

*[İlerleyen aşamalarda tamamlanacaktır.]*

## 30. UZMAN RAPORLARI VE ÜÇÜNCÜ KİŞİLERDEN ALINAN BİLGİLER

**30.1. Halka arz sürecinde ihraççıya danışmanlık yapanlar hakkında bilgiler:**

| Kurum | Danışmanlık Hizmeti |
|---|---|
| A1 Capital Yatırım Menkul Değerler A.Ş. | Aracılık Hizmetleri |
| Balioğlu Hukuk Bürosu | Hukuki Danışmanlık Hizmetleri |
| Note Office Uluslararası Bağımsız Denetim Danışmanlık ve YMM A.Ş. | Bağımsız Denetim Hizmetleri |

**30.2. Uzman ve bağımsız denetim raporları ile üçüncü kişilerden alınan bilgiler:**

Bu İzahname'de, sektör yayınlarından ve kamuya açık diğer bilgi kaynaklarından elde edilmiş verilere yer verilmektedir. İzahnamede üçüncü şahıs bilgilerinin kullanıldığı yerlerde o bilgilerin kaynağı belirtilmiştir. Şirket, bu tip üçüncü şahıs bilgilerinin izahnamede doğru bir şekilde belirtilmiş olduğunu teyit eder. Ayrıca, sektör yayınlarında ve diğer kamuya açık bilgi kaynaklarında üçüncü şahıslarca verilen bilgilerin güvenli olduğu düşünülmekle birlikte, bağımsız bir doğrulama işleminden geçirilmemiştir.

İhraççı, bildiği ve ilgili üçüncü şahsın yayınladığı bilgilerden yola çıkarak açıklanan bilgileri yanlış ve yanıltıcı hale getirecek herhangi bir eksikliğin bulunmadığını ve söz konusu bilgilerin olduğu gibi alındığını beyan eder.

Bu izahnamede İhraççının içinde bulunduğu sektöre ilişkin olarak görüşleri sunulan uzman kişi veya kuruluşlar ile finansal tabloları denetleyen bağımsız denetim kuruluşlarının İhraççı ve/veya ilişkili şirketleri ile hiçbir ilişkisi olmadığı gibi İhraççı ve/veya ilişkili şirketleri tarafından ihraç edilen menkul kıymetlere veya bunları elde etme hakkı veren ya da taahhüt eden opsiyonlara sahip değildirler. Aynı kişiler, İhraççı tarafından daha önce istihdam edilmemişler ya da İhraççıdan herhangi bir ücret almamışlardır. İhraççının yönetim ve denetim organlarından herhangi birinde üye olmamışlardır. Ayrıca bu kişi veya kuruluşların halka arza aracılık eden yetkili kuruluş olan A1 Capital ile de herhangi bir bağlantıları bulunmamaktadır.

Şirket'in 2019, 2020, 2021 yılları ile 01.01.2022-31.03.2022 dönemine ilişkin finansal raporları Note Office Uluslararası Bağımsız Denetim Danışmanlık ve YMM A.Ş. tarafından denetlenmiş ve ilgili özel bağımsız denetim raporları hazırlanmıştır.

| | | | Bağımsız Denetim Kuruluşunun | Görüş / Sonuç |
|---|---|---|---|---|

| Finansal Tablo Dönemi | Bağımsız Denetim Kuruluşunun Ticaret Unvanı | Bağımsız Denetim Kuruluşunun Adresi | Sorumlu Ortak Baş Denetçilerinin Adı Soyadı | |
|---|---|---|---|---|
| 01.01.2022-31.03.2022 | Note Office Uluslararası Bağımsız Denetim Danışmanlık ve YMM A.Ş. | Kızılırmak Mah. Ufuk Üniv. Cad. Farilya İş Merkezi No:8 Kat:2 Daire:7 Çankaya-ANKARA | Durak ÇELİK | Olumlu |
| 01.01.2021-31.12.2021 | | | | |
| 01.01.2020-31.12.2020 | | | | |
| 01.01.2019-31.12.2019 | | | | |

Şirket'in izahnamede yer alması gereken finansal tablolarına ilişkin özel bağımsız denetim raporunda olumlu görüş verilmiştir.

İşbu İzahnamede kullanılan Hukukçu Raporu Balioğlu Hukuk Bürosu tarafından hazırlanmıştır.

| Balioğlu Hukuk Bürosu | |
|---|---|
| **Avukat** | Av. Dilek Balioğlu |
| **Adresi** | Cinnah Cad. No:31/16<br>06690, Çankaya, Ankara |

## 31. İŞTİRAKLER HAKKINDA BİLGİLER

### 31.1. Konsolidasyona dâhil edilenler hariç olmak üzere ihraççının finansal yatırımları hakkında bilgi:

Şirket'in izahname tarihi itibarıyla konsolidasyon kapsamında olmayan finansal yatırımları hakkında bilgiler aşağıdaki tabloda yer almaktadır:

| Hareket Kontrol Servis Merkezi Sanayi ve İnşaat Taahhüt Ticaret A.Ş. | |
|---|---|
| **Ticaret Unvanı** | Hareket Kontrol Servis Merkezi Sanayi ve İnşaat Taahhüt Ticaret A.Ş. |
| **Faaliyet Konusu** | Hidrolik, Pnomatik, Mekanik Elektrik ve Otomasyon konularında servis hizmeti vermek |
| **Adresi** | TOSB Otomotiv OSB Mahallesi 1. Cadde No:8/3/12 Çayırova/Kocaeli |
| **Ticaret Sicil Müdürlüğü / No'su** | Gebze / 20545 |
| **Sermayesi** | 3.000.000 TL |
| **HKTM'nin Sermaye Payı** | 300.000 TL |
| **HKTM'nin Sermaye Payı (%)** | %10 |
| **HKTM'nin Oy Hakkı (%)** | %10 |
| **Finansal Tablolarda Hangi Değer Üzerinden İzlendiği** | Özkaynak Yöntemi İle Değerlenen Yatırımlar |
| **HKTM İle Olan İlişkisi** | HKTM'nin üretmiş olduğu ürünlere satış sonrası servis hizmetleri vermektedir. |
| **HKTM'nin Sermaye Taahhütü** | Yoktur |
| **HKTM'nin Aldığı/Alacağı Temettü Tutarı** | - |
| **Modül Modern Eğitim Teknolojileri A.Ş.** | |
| **Ticaret Unvanı** | Modül Modern Eğitim Teknolojileri A.Ş. |

HİDROPAR HAREKET KONTROL TEKNOLOJİLERİ MERKEZİ SAN.VE TİC. A.Ş.
İnönü Mh.Gebze Plastikciler OSB Cumhuriyet Cd.
No: 31 Gebze / KOCAELİ İlyasbey V.D. 402 038 5252
Tel: 444 4580 Fax: 0262 643 84 14



A1 CAPİTAL YATIRIM MENKUL DEĞERLER A.Ş.
Meydan Sk. Beybi Giz Plaza
No:1 K.2 D: 5-6 Maslak-Sarıyer İSTANBUL
Maslak V.D. 388 004 3521 Tic Sic No 270189
www.a1capital.com.tr
Mersis No: 0388004352100015

| | |
|---|---|
| **Faaliyet Konusu** | Organizasyonlara pazarlama, üretim, iş süreçlerinde danışmanlık ve eğitim vermek |
| **Adresi** | Güzelyurt Mahallesi 5746 Sokak E Apt. No:6/4(A) Yunusemre / Manisa |
| **Ticaret Sicil Müdürlüğü / No'su** | Manisa / 19226 |
| **Sermayesi** | 100.000 TL |
| **HKTM'nin Sermaye Payı** | 10.000 TL |
| **HKTM'nin Sermaye Payı (%)** | %10 |
| **HKTM'nin Oy Hakkı (%)** | %10 |
| **Finansal Tablolarda Hangi Değer Üzerinden İzlendiği** | Özkaynak Yöntemi İle Değerlenen Yatırımlar |
| **HKTM İle Olan İlişkisi** | HKTM çalışanları için eğitim hizmeti verme amacıyla kurulmuştur. |
| **HKTM'nin Sermaye Taahhütü** | Yoktur |
| **HKTM'nin Aldığı/Alacağı Temettü Tutarı** | Yoktur |
| **Makers Makine Ekipmanları Robotik Sistemler Sanayi ve Ticaret A.Ş.** | |
| **Ticaret Unvanı** | Makers Makine Ekipmanları Robotik Sistemler Sanayi ve Ticaret A.Ş. |
| **Faaliyet Konusu** | Elektronik, haberleşme, enformasyon teknolojileri donanım ve sistemleri kurmak, her türlü yazılım ve donanım faaliyetleri ile servis hizmetleri vermek |
| **Adresi** | Mollafenari Mah. 4010. Sk No:30 Gebze / KOCAELİ |
| **Ticaret Sicil Müdürlüğü / No'su** | Gebze / 36416 |
| **Sermayesi** | 10.000.000 TL |
| **HKTM'nin Sermaye Payı** | 6.700.000 TL |
| **HKTM'nin Sermaye Payı (%)** | %67,00 |
| **HKTM'nin Oy Hakkı (%)** | %67,00 |
| **Finansal Tablolarda Hangi Değer Üzerinden İzlendiği** | Özkaynak Yöntemi İle Değerlenen Yatırımlar |
| **HKTM İle Olan İlişkisi** | HKTM müşteri ve çalışanları için eğitim hizmeti verme amacıyla kurulmuştur. |
| **HKTM'nin Sermaye Taahhütü** | 5.025.000 TL |
| **HKTM'nin Aldığı/Alacağı Temettü Tutarı** | Yoktur |
| **SFM Makine Sanayi Ticaret ve A.Ş.** | |
| **Ticaret Unvanı** | SFM Makine Sanayi Ticaret ve A.Ş. |
| **Faaliyet Konusu** | Hidrolik makineler, hidrolik sistemler, hidrolik güç üniteleri, hidrolik silindirler ve akışkan gücü ile çalışan ekipmanlar için her türlü metalden tank ve kalıp imalatı yapmak, bu ürünlerin alım satımını, ithalat ihracatı ile dahili ticaretini yapmak |
| **Adresi** | Karadenizliler Mah. Türkmen Sk. İmalathane-B Blok No: 28/3 Başiskele / Kocaeli |
| **Ticaret Sicil Müdürlüğü / No'su** | Kocaeli / 32874 |
| **Sermayesi** | 5.000.000 TL |
| **HKTM'nin Sermaye Payı** | 4.000.000 TL |
| **HKTM'nin Sermaye Payı (%)** | %80,00 |
| **HKTM'nin Oy Hakkı (%)** | %80,00 |
| **Finansal Tablolarda Hangi Değer Üzerinden İzlendiği** | Özkaynak Yöntemi İle Değerlenen Yatırımlar |

HİDROPAR HAREKET KONTROL TEKNOLOJİLERİ MERKEZİ SAN. VE TİC. A.Ş. İnönü Mh. Gebze Organize Sanayiciler OSB Cumhuriyet Cd. No: 31 Gebze / KOCAELİ İlyasbey V.D. 462 038 5292 Tel: 444 4580 Fax: 0262 643 84 14

A1 CAPİTAL YATIRIM MENKUL DEĞERLER A.Ş. Meydan Sk. Beybi Giz Plaza No:7 K:2 D: 5-6 Maslak-Sarıyer/İSTANBUL Maslak V.D.: 388 004 3321 Ticaret Sicil No: 270189 www.a1capital.com.tr Mersis No: 0388004332100015

| | |
|---|---|
| **HKTM İle Olan İlişkisi** | HKTM'nin tedarik etmekte olduğu metalden tank ve kapaklarını temin etmek. |
| **HKTM'nin Sermaye Taahhütü** | 3.000.000 |
| **HKTM'nin Aldığı/Alacağı Temettü Tutarı** | Yoktur |
| **Kocaeli Savunma Sanayi ve Ticaret A.Ş.** | |
| **Ticaret Unvanı** | Kocaeli Savunma Sanayi ve Ticaret A.Ş. |
| **Faaliyet Konusu** | Savunma Sanayi |
| **Adresi** | Karabaş Mahallesi Sanayi Fuarı 2. Cad. No:4 41040 İzmit/Kocaeli |
| **Ticaret Sicil Müdürlüğü / No'su** | Kocaeli / 29024 |
| **Sermayesi** | 6.350.000 TL |
| **HKTM'nin Sermaye Payı** | 200.000 TL |
| **HKTM'nin Sermaye Payı (%)** | %3,15 |
| **HKTM'nin Oy Hakkı (%)** | %3,15 |
| **Finansal Tablolarda Hangi Değer Üzerinden İzlendiği** | Maliyet Bedeli |
| **HKTM İle Olan İlişkisi** | Ortaklık ilişkisi dışında ticari bir ilişkisi henüz bulunmamaktadır. Ancak savunma sanayi için Kocaeli Savunma Sanayi ve Ticaret AŞ'nin alacağı ihalelerin mekanik ve robotik üretimlerine katkı verilmesi amacıyla ortaklık yapılmıştır. |
| **HKTM'nin Sermaye Taahhütü** | Yoktur |
| **HKTM'nin Aldığı/Alacağı Temettü Tutarı** | Yoktur |

## 32. PAYLAR İLE İLGİLİ VERGİLENDİRME ESASLARI

### 32.1. Türkiye'de Vergilendirme Hakkında Genel Bilgi

*Aşağıda özetlenmekte olan hususlar Borsada işlem görecek payların elde tutulması ve elden çıkarılması sırasında elde edilecek kazanç ve iratların vergilendirilmesi hakkında genel bir bilgi vermek amacıyla işbu İzahname tarihi itibarıyla yürürlükte bulunan vergi mevzuatı dikkate alınarak hazırlanmıştır. Özellikli durumlarda yatırımcıların vergi danışmanlarına danışması gerektiği önemle hatırlatılır. İşbu İzahname tarihi itibarıyla yürürlükte olan vergi mevzuatı ve vergi mevzuatının yorumlanma biçimi kapsamında verilen bilgilerin ileride değişebileceğinin hatta mevzuatın geriye yönelik olarak da değişebileceğinin göz önünde bulundurulması gerekmektedir.*

### 32.1 Genel Bakış

#### 32.1.1. Gerçek Kişilerin Vergilendirilmesi

Gelir vergisi mevzuatı uyarınca, Türk hukukunda vergi mükelleflerinin yükümlülüklerini belirleyen iki çeşit vergi mükellefiyet statüsü mevcuttur. Türkiye'de yerleşik bulunan ("Tam Mükellef") kişiler ve kurumlar Türkiye içinde ve dışında elde ettikleri kazanç ve iratların tamamı üzerinden vergilendirilirler. Türkiye'de yerleşik bulunmayan ("Dar Mükellef) kişiler ve kurumlar sadece Türkiye'de elde ettikleri kazanç ve iratlar üzerinden vergilendirilirler.

193 sayılı Gelir Vergisi Kanunu ("GVK") uyarınca, bir gerçek kişinin Tam Mükellef olarak değerlendirilebilmesi için: (i) yerleşim yerinin Türk Medeni Kanunu hükümlerine uygun olarak



TEKNOLOJİLERİ MERKEZİ SAN. VE TİC. A.Ş.
İnönü Mh. Gebze Plaza Kolaş Cumhuriyet Cd.
No: 31 Gebze/ KOCAELİ İlyasbey V.D. 452 038 5252
Tel: 644 4580 Fax: 0262 643 84 14

A1 CAPİTAL YATIRIM MENKUL DEĞERLER A.Ş.
Meydan Sk. Beybi Giz. Plaza
No:1 K:2 D: 5-6 Maslak-Sarıyer/İSTANBUL
Maslak V.D. 388 004 3521 Tic. Sic. No:270189
www.a1capital.com.tr
Mersis No: 0388004352100015

Türkiye'de olması veya (ii) bir takvim yılı içerisinde Türkiye'de devamlı olarak altı aydan fazla oturması gerekmektedir. Buna ek olarak, (i) resmi dairelere, (ii) resmi müesseselere veya (iii) merkezi Türkiye'de bulunan teşekkül ve teşebbüslere bağlı olup adı geçen daire, müessese, teşekkül ve teşebbüslerin işleri dolayısıyla yabancı ülkelerde oturan Türk vatandaşları da Tam Mükellef yani sınırsız vergi yükümlüleri olarak değerlendirilmektedir. Dolayısıyla, Tam Mükellef olarak değerlendirilen söz konusu kişiler Türkiye içinde ve dışında elde ettikleri kazanç ve iratların tamamı üzerinden vergilendirilirler. Türk vergi mevzuatı çerçevesinde belirtilen bu şartları sağlamayan bir gerçek kişi Dar Mükellef olarak değerlendirilir.

Paylara sahip olan kişilerin, söz konusu Paylar'ın BİST'te elden çıkarılmasından kaynaklanan değer artış kazançları ve Paylar ile ilgili dağıtılan kâr paylarından elde ettikleri menkul sermaye iratları, Türkiye'de elde edilmiş olarak kabul edilmektedir.

Kişilerin 2022 yılında elde ettikleri ücret gelirleri dışındaki gelirlerin vergilendirilmesinde aşağıda yer alan artan oranlı gelir vergisi tarifesi uygulanır.

**Gelir Aralığı - Gelir Vergisi Oranı**

| | |
|---|---|
| 32.000 TL'ye kadar | 15% |
| 70.000 TL'nin 32.000 TL'si için 4.800 TL, fazlası | 20% |
| 170.000 TL'nin 70.000 TL'si için 12.400 TL (ücret gelirlerinde 250.000 TL'nin 70.000 TL'si için 12.400 TL), fazlası | 27% |
| 880.000 TL'nin 170.000 TL'si için 39.400 TL (ücret gelirlerinde 880.000 TL'nin 250.000 TL'si için 61.000 TL), fazlası | 35% |
| 880.000 TL'den fazlasının 880.000 TL'si için 287.900 TL (ücret gelirlerinde 880.000 TL'den fazlasının 880.000 TL'si için 281.500 TL), fazlası | 40% |

### 32.1.2. Kurumların Vergilendirilmesi

5520 Sayılı Kurumlar Vergisi Kanunu'na göre sermaye şirketleri, kooperatifler, iktisadi kamu kuruluşları, dernek veya vakıflara ait iktisadi işletmeler, iş ortaklıkları, kurum kazançları üzerinden kurumlar vergisine tabidirler. Kurumların kârları Vergi Usul Kanunu ve diğer Türk Vergi Kanunlarına göre belirlenmektedir. T.C. Hazine ve Maliye Bakanlığının "Kurumlar Vergisi Genel Tebliği'nde Değişiklik Yapılmasına Dair Tebliği kapsamında kurumların 2018, 2019 ve 2020 yılı vergilendirme dönemlerine ait kazançları için kurumlar vergisi yüzde 22 olarak belirlenmiş olup, Bakanlar Kurulu yüzde 22'lik oranı, yüzde 20'ye kadar indirmeye yetkili kılınmıştır. Kurumlar Vergisi Kanunu'nun geçici 10'uncu maddesi ile getirilen yüzde 22 kurumlar vergisi oranı, 2020 vergilendirme döneminin sona ermesi ile 2021 yılı için Kurumlar Vergisi Kanunu'nun 32'inci maddesi uyarınca %20 olarak uygulanmaktadır.

Kurumlar Vergisi Kanunu'nda tam ve dar mükellefiyet olmak üzere iki tür vergi mükellefiyeti tanımlanmıştır. 5520 sayılı Kurumlar Vergisi Kanunu ("KVK") uyarınca, bir kurumun Tam Mükellef olarak değerlendirilebilmesi için: (i) kanuni merkezinin Türkiye'de bulunması veya (ii) kanuni merkezinin Türkiye dışında bulunmasına rağmen iş bakımından işlemlerin fiilen toplandığı ve yönetildiği merkez olan iş merkezinin Türkiye'de bulunması gerekmektedir. Türk vergi mevzuatı çerçevesinde belirtilen bu iki şartı sağlamayan bir kurum Dar Mükellef olarak değerlendirilir.

TÜBİTAK BİLİŞİM VE BİLİŞİM GÜVENLİĞİ İLERİ TEKNOLOJİLERİ MERKEZİ SAN. VE TİC. A.Ş.
İnönü Mh. Gebze Teknoloji Geliştirme Bölgesi Barış Bulvarı Sok. No: 31 Gebze/KOCAELİ Tel: 444 4580 Fax: 0262 643 84 14
Vergi D. 462 038 5252



A1 CAPİTAL YATIRIM MENKUL DEĞERLER A.Ş.
Maslak V.D. 388 004 3521 Tic. Sic. No:270189
www.a1capital.com
Mersis No: 0388004352200015

Tam mükellef kurumlar gerek Türkiye içinde gerekse Türkiye dışında elde ettikleri kazançlarının tamamı üzerinden Türkiye'de vergilendirilirler. Dar mükellef kurumlar ise sadece Türkiye'de elde ettikleri kazançları üzerinden vergilendirilirler.

Dar mükellefiyete tabi kimseler bakımından menkul sermaye iratlarının Türkiye'de elde edilmiş olarak kabul edilebilmesi için sermayenin Türkiye'de yatırılmış olması gerekmektedir. Dar mükellefiyete tabi kimseler bakımından değer artış kazançlarının Türkiye'de elde edilmiş olarak kabul edilebilmesi için söz konusu değer artış kazancını doğuran işin veya muamelenin Türkiye'de ifa edilmesi veya Türkiye'de değerlendirilmesi gerekmektedir. "Türkiye'de değerlendirilmesi" ifadesinden ödemenin Türkiye'de yapılması veya ödeme yabancı bir ülkede yapılmış ise Türkiye'de ödeyenin veya nam ve hesabına yapılanın ödeme hesaplarına intikal ettirilmesi veya kârından ayrılması gerektiği şeklinde anlaşılması gerekir.

*7256 Sayılı Kanun ile Kurumlar Vergisi Kanununun 32'nci maddesine eklenen 6'ncı fıkra ile Payları Borsa İstanbul Pay Piyasasında ilk defa işlem görmek üzere en az %20 oranında halka arz edilen kurumların (bankalar, finansal kiralama şirketleri, faktöring şirketleri, finansman şirketleri, ödeme ve elektronik para kuruluşları, yetkili döviz müesseseleri, varlık yönetim şirketleri, sermaye piyasası kurumları ile sigorta ve reasürans şirketleri ve emeklilik şirketleri hariç) paylarının ilk defa halka arz edildiği hesap döneminden başlamak üzere beş hesap dönemine ait kurum kazançlarına kurumlar vergisi oranı 2 puan indirimli olarak uygulanır. İndirimden yararlanılan hesap döneminden itibaren beş hesap dönemi içinde pay oranına ilişkin bu fıkrada belirlenen şartın kaybedilmesi hâlinde, indirimli vergi oranı uygulaması nedeniyle zamanında tahakkuk ettirilmeyen vergiler vergi ziyaı cezası uygulanmaksızın gecikme faizi ile birlikte tahsil edilir.*

### 32.2 Payların elden çıkarılması karşılığında sağlanan kazançların vergilendirilmesi

#### 32.2.1 Borsada işlem gören payların vergilendirme esasları:

2006 ve 2020 yılları arasında Borsa İstanbul'da işlem gören payların elden çıkarılması sonucu sağlanan değer artış kazançlarının vergilendirilmesi GVK'nın geçici 67. maddesi çerçevesinde gerçekleştirilmektedir. GVK'nın geçici 67. maddesi kapsamında değer artış kazançları işlemlere aracılık eden bankalar ve aracı kurumlar ile saklayıcı kuruluşlar tarafından yapılan tevkifat ile vergilendirilmekte olup GVK'nın geçici 67. maddesinin yürürlük süresi 31.12.2025 tarihine kadar uzatılmıştır.

Diğerlerinin yanı sıra, BİST'te işlem gören payların alım satımına aracılık ettikleri yatırımcılar tarafından sağlanan gelirlerin vergilendirilmesinden yükümlü olan ve dolayısıyla vergi tevkifatını yapmakla sorumlu tutulan taraflar bankalar, aracı kurumlar ve saklayıcı kuruluşlardır. Bankalar, aracı kurumlar ve saklayıcı (saklamacı) kuruluşlar tevkifat yükümlülükleri tahtındaki ilgili vergi beyanlarını, üçer aylık dönemler itibarıyla beyan edeceklerdir. İstanbul Takas ve Saklama Bankası A.Ş. - Merkezi Kayıt Kuruluşu A.Ş. dışında saklayıcı kuruluşlardan saklama hizmeti alan yatırımcıların işlemlerinde vergi tevkifatının yapılması esasen ilgili saklayıcı kuruluşun sorumluluğundadır.

BİST'te işlem gören bir payın başka bir banka veya aracı kuruma naklinin istenmesi hâlinde, nakli gerçekleştirecek banka veya aracı kurum nakli istenen kıymetle ilgili alış bedeli ve alış tarihini nakliyi yapılacağı kuruma bildirecektir. Bildirilecek tarih ve bedel, tevkifat matrahının

tespitinde dikkate alınacaktır. Söz konusu payların bir başka kişi veya kurum adına nakledilmesi hâlinde alış bedelinin ve alış tarihinin T.C. Hazine ve Maliye Bakanlığı'na bildirilmesi gerekmektedir.

Saklayıcı kuruluşlar, bankalar ve aracı kurumlar tarafından yapılacak vergi tevkifatı oranı kanunen

%15 olarak belirlenmiştir. Söz konusu tevkifat oranı bankalar, aracı kuruluşlar ve saklayıcı kuruluşlar tarafından aşağıda yer alan gelirler üzerinden uygulanır:

a) bankalar ve aracı kurumların alım satımına aracılık ettikleri menkul kıymetler ile diğer sermaye piyasası araçlarının alış ve satış bedelleri arasındaki fark;

b) alımına aracılık ettikleri menkul kıymet veya diğer sermaye piyasası araçlarının itfası hâlinde alış bedeli ile itfa bedeli arasındaki fark,

c) bankalar ve aracı kurumların aracılık ettikleri menkul kıymet veya diğer sermaye piyasası araçlarının ödünç işlemlerinden sağlanan gelirler,

d) aracılık ettikleri menkul kıymet veya diğer sermaye piyasası araçlarının ödünç işlemlerinden sağlanan gelirler.

Ancak, GVK ve 2012/3141 sayılı Bakanlar Kurulu Karan ("BKK") uyarınca, kanunen %15 olarak belirlenen tevkifat oranı: (i) paylara ve pay endekslerine dayalı olarak yapılan vadeli işlem ve opsiyon sözleşmeleri, BİST'te işlem gören aracı kuruluş, varantları dahil olmak üzere paylar (menkul kıymetler yatırım ortaklık payları hariç) ve pay yoğun fonlarının katılma belgelerinden elde edilen kazançlar için %0; (ii) KVK'nın 2/1 maddesi kapsamındaki mükellefler ile münhasıran menkul kıymet ve diğer sermaye piyasası aracı getirileri ile değer artışı kazançları elde etmek ve bunlara bağlı hakları kullanmak amacıyla faaliyette bulunan mükelleflerden Sermaye Piyasası Kanunu'na göre kurulan yatırım fonları ve yatırım ortaklıklarıyla benzer nitelikte olduğu T.C. Hazine ve Maliye Bakanlığınca belirlenenler için %0; ve (iii) (ii) numaralı alt kırılımda belirtilen gerçek kişi ve kurumlar hariç olmak üzere, (i) numaralı alt kırılımda belirtilen dışında kalan kazançlar için %10 olarak uygulanır.

Yatırımcılar yukarıda belirtilen oranların ileride değişikliğe uğrayabileceğini göz önünde bulundurmalıdır.

Paylar değişik tarihlerde alındıktan sonra bir kısmının elden çıkarılması hâlinde tevkifat matrahının tespitinde dikkate alınacak alış bedelinin belirlenmesinde ilk giren ilk çıkar metodu esas alınacaktır. Payların alımından önce elden çıkarılması durumunda, elden çıkarılma tarihinden sonra yapılan ilk alım işlemi esas alınarak söz konusu tutar üzerinden tevkifat yapılacak tutar tespit edilir. Aynı gün içinde birden fazla atım satım yapılması hâlinde o gün içindeki alış maliyetinin tespitinde ağırlıklı ortalama yöntemi uygulanabilecek, ancak tevkifat matrahı ilk giren ilk çıkan yöntemine göre belirlenecektir. Alış ve satış işlemleri dolayısıyla ödenen komisyonlar ile Banka ve Sigorta Muameleleri Vergisi tevkifat matrahının tespitinde dikkate alınır.

282 Seri No'lu Gelir Vergisi Genel Tebliği uyarınca menkul kıymet ve diğer sermaye piyasası araçlarına ilişkin türler (i) sabit getirili menkul kıymetler; (ii) değişken getirili menkul kıymetler; (iii) diğer sermaye piyasası araçları ve (iv) yatırım fonları katılma belgeleri ve yatırım



HİLİSTAN DİYANET KİTAPLIĞI
TEKNOLOJİLERİ MERKEZİ SAN.VE TİC. A.Ş.
İnönü Mh.Gebze Plastikçiler OSB Cumhuriyet Sa.
No: 34 Gebze KOCAELİ İlyasbey V.D. 462 038 5252
Tel: 444 4580 Fax: 0262 643 84 14

A1 CAPİTAL YATIRIM
MENKUL DEĞERLER A.Ş.
Meydan Sk. Beybi Giz Plaza
No: 2 D: 5-6 Maslak Sarıyer İSTANBUL
Maslak V.D.: 388 004 3521 Tic.Sic.No:270189
www.a1capital.com.tr
Mersis No: 0388004352100015

ortaklıkları payları olacak şekilde belirlenmiştir. Paylar ve pay endekslerine dayalı olarak yapılan vadeli işlem ve opsiyon sözleşmeleri, menkul kıymetin dâhil olduğu sınıf içinde değerlendirilecektir. Bu kapsamda pay ve pay endekslerine dayalı olarak yapılan vadeli işlem sözleşmeleri ile BİST'te işlem gören pay ve pay endekslerine dayalı olarak ihraç edilen aracı kuruluş varantları paylarının da dâhil olduğu değişken getirili menkul kıymetler sınıfı kapsamında değerlendirilecektir.

Üçer aylık dönem içerisinde, birden fazla pay ve aynı türden olduğu kabul edilen menkul kıymet alım satım işlemi yapılması hâlinde tevkifatın gerçekleştirilmesinde bu işlemler tek bir işlem olarak dikkate alınır.

Pay ve aynı türden olduğu kabul edilen menkul kıymet alım satımından doğan zararlar takvim yılı aşılmamak kaydıyla izleyen üç aylık döneme devredilir ve takip eden dönemlerin tevkifat matrahından mahsup edilir.

Takvim yılının son üç aylık döneminde oluşan zarar tutarının izleyen döneme aktarılması mümkün değildir.

Tam mükellef kurumlara ait olup, BİST'te işlem gören ve bir yıldan fazla süreyle, Tam Mükellef ve Dar Mükellef pay sahipleri tarafından, elde tutulan payların elden çıkarılmasında tevkifat uygulanmaz.

Tevkifata tabi tutulan BİST'te işlem gören paylara ilişkin alım satım kazançları için gerçek kişilerce yıllık veya münferit beyanname verilmez. Söz konusu bu gelirler, diğer gelirler dolayısıyla verilecek yıllık beyannameye dâhil edilmez. Ticari faaliyet kapsamında elde edilen gelirler, mükelleflerin her türlü ticari ve sınai faaliyetlerinden elde ettikleri kazançları şeklinde tanımlanan ticari kazanç hükümleri çerçevesinde kazancın tespitinde dikkate alınır. Ticari kazancın elde edilmesi sırasında tevkif suretiyle ödenmiş olan vergiler, GVK'nın ilgili hükümleri kapsamında tevkif edilen vergilerin tabi olduğu hükümler çerçevesinde, tevkifata tabi kazançların beyan edildiği beyannamelerde hesaplanan vergiden mahsup edilir.

GVK'nın Geçici 67'nci maddesi kapsamında tevkifata tâbi tutulan kazançlar için gerçek kişilerce yıllık veya münferit beyanname verilmez. Diğer gelirler dolayısıyla verilecek yıllık beyannameye bu gelirler dâhil edilmez. Söz konusu madde hükümleri uyarınca tevkifata tabi tutulsun tutulmasın dar mükellef gerçek kişi veya kurumlarca Hazine, 4749 sayılı Kanuna göre kurulan varlık kiralama şirketleri ve tam mükellef kurumlar tarafından yurt dışında ihraç edilen menkul kıymetlerden sağlanan kazanç ve iratlar için münferit veya özel beyanname verilmez.

Menkul kıymet ve sermaye piyasası araçlarının üçer aylık dönemler itibarıyla tevkifata tabi tutulacak alım satım kazançlarının tespitinde alım satım konusu işlemlerin (yukarıda belirtildiği üzere) aynı türden olmasına dikkat edilecektir. Kazançlar, bu türlere göre ayrı ayrı tespit edilip tevkifata tabi tutulacaktır.

GVK'nın Geçici 67/5 maddesi uyarınca, gelir sahibinin gerçek veya tüzel kişi ya da Dar veya Tam Mükellef olması, vergi mükellefiyeti bulunup bulunmaması, vergiden muaf olup olmaması ve elde edilen kazancın vergiden istisna olup olmaması yukarıda ayrıntıları verilen vergilendirme uygulamasını etkilememektedir.

HİDROPAR HAREKET KONTROL TEKNOLOJİLERİ MERKEZİ SAN.VE TİC. A.Ş.
İnönü Mh.Gebze Plastikçiler OSB Cumhuriyet Cd.
No: 31 Gebze/ KOCAELİ İlyasbey V.D. 482 038 5252
Tel: 444 4580 Fax: 0262 643 84 14

A1 CAPİTAL YATIRIM MENKUL DEĞERLER A.Ş.
Meydan Sk. Beybi Giz Plaza
No:1 K.2 D: 5-6 Maslak-Sarıyer İSTANBUL
Maslak V.D.: 388 004 3521 Tic. Sic. No 270189
www.a1capital.com.tr
Mersis No: 0388004352100015

2006/10731 sayılı BKK. 2010/926 sayılı BKK ve 2012/3141 sayılı Bakanlar Kurulu Kararları uyarınca, halka arz tarihi itibarıyla tevkifat oranı Bakanlar Kurulu'nca %0 olarak belirlenmekle birlikte söz konusu oranın artırılması durumunda Dar Mükellefler açısından çifte vergilendirme sorunu gündeme gelecektir. GVK'nın Geçici 67.maddesinde düzenlenmiş olan tevkifat uygulamalarında, tevkifata konu geliri elde etmiş olan kişinin mukim olduğu ülke ile yapılmış ve yürürlükte olan Çifte Vergilendirmeyi Önleme Anlaşması hükümleri önem arz etmektedir. Söz konusu anlaşma hükümleri Türk Vergi Kanunları'ndan önce uygulanacaktır.

Dar Mükellef gerçek kişi ve kurumların, GVK'nın Geçici 67. maddesi kapsamında Türkiye'deki finansal araçlara kendileri veya yurt dışındaki portföy yönetim şirketleri vasıtasıyla yatırım yapabilmeleri için vergi kimlik numarası almaları gerekmektedir.

Vergi kimlik numarası alınabilmesi için (i) Dar Mükellef gerçek kişilerin pasaportlarının noter onaylı bir örneği ya da vergi dairesi yetkililerince onaylanmak üzere, aslı ve fotokopisini, (ii) Dar Mükellef kurumların ise kendi ülkelerinde geçerli kuruluş belgesinin Türkiye'nin o ülkede bulunan temsilciliğince onaylı Türkçe bir örneğini veya yabancı dilde onaylı kuruluş belgesinin tercüme bürolarınca tercüme edilmiş Türkçe bir örneğini ilgili vergi dairesine ibraz etmeleri gerekmektedir. Kuzey Kıbrıs Türk Cumhuriyeti vatandaşları için nüfus cüzdanının ibrazı yeterli olacaktır.

Ayrıca, bankalar ve aracı kurumlar ile saklayıcı kuruluşlar kendilerine işlem yapmak için müracaat eden ancak vergi kimlik numarası ibraz edemeyen yabancı müşterileri için, toplu olarak vergi kimlik numarası alabilirler.

Çifte vergilendirmeyi önleme anlaşmaları hükümlerinden yararlanılabilmesi için ise ilgili ülkenin yetkili makamları tarafından düzenlenerek imzalanmış mukimlik belgesinin aslının ve tercüme bürolarınca tercüme edilmiş örneğinin ilgili vergi dairesine, banka ve aracı kurumlar vasıtasıyla veya doğrudan ibraz edilmesi gerekmektedir. Bir takvim yılına ilişkin mukimlik belgesi, izleyen yılın dördüncü ayına kadar geçerli olup, söz konusu belgenin her yıl yenilenmesi gerekmektedir.

Tevkifat uygulamasından önce mukimlik belgesinin ibraz edilmemesi hâlinde Çifte Vergilendirmeyi Önleme Anlaşması hükümleri dikkate alınmadan %15 (hâlihazırda 2012/3141 sayılı BKK uyarınca %0 oranında uygulanmaktadır) oranı uygulanmak suretiyle tevkifat yapılacaktır. Ancak bu durumda dahi sonradan söz konusu mukimlik belgesinin ibrazı ile Çifte Vergilendirmeyi Önleme Anlaşması hükümleri ve İç mevzuat hükümleri doğrultusunda yersiz olarak tevkif suretiyle alınan verginin iadesi talep edilebilecektir.

T.C. Hazine ve Maliye Bakanlığı gerekli gördüğü hallerde, çifte Vergilendirmeyi Önleme Anlaşmaları hükümlerinden yararlanacak kişi ve kurumlardan, alım-satımını yaptıkları veya getirisini tahsil ettikleri Türk menkul kıymetleri bakımından, uygulanacak anlaşma hükümlerine göre gerçek hak sahibi (beneficial owner) olduklarına dair ilgili ispat edici belgelerin ibrazını da isteyebilecektir. Bu belgeleri T.C. Hazine ve Maliye Bakanlığının tayin edeceği sürede ibraz etmeyen veya bu belgeler ile veya başkaca bir suretle gerçek hak sahibi olmadığı tespit edilenler bakımından zamanında tahakkuk ve tahsil edilmeyen vergiler için vergi ziyaı doğmuş sayılacaktır.

HİDROPAR HAREKET KONTROL TEKNOLOJİLERİ MERKEZİ SAN. VE TİC. A.Ş. İnönü Mh. Gebze Organize Sanayiler Osb. Cumhuriyet Cd. No: 31 Gebze / KOCAELİ İlyasbey V.D. 452 038 5256 Tel: 444 4560 Fax: 0262 648 84 14

A1 CAPİTAL YATIRIM MENKUL DEĞERLER A.Ş. Meydan Sk. Beybi Giz Plaza No:1 K:2 D: 5-6 Maslak-Sarıyer/İSTANBUL Maslak V.D.: 388 004 3521 Tic. Sic. No: 270189 www.a1capital.com.tr Mersis No: 0388004352100015

Türkiye Cumhuriyeti'nin bugüne kadar akdettiği anlaşmalar ve anlaşmaların Türkçe metinleri Gelir İdaresi Başkanlığı'nın www.gib.gov.tr web sayfasında yer almaktadır.

### 32.2.2. Genel Olarak Pay Alım Satım Kazançlarının Vergilendirilmesi

GVK'nın Geçici 67. maddesinin (1) numaralı fıkrasına, 193 Sayılı Gelir Vergisi Kanununun Geçici 67'nci Maddesinde Yer Alan Tevkifat Oranları Hakkında Karar'a ve 7256 sayılı kanuna göre; 31.12.2025 tarihine kadar uygulanmak üzere, sermaye piyasalarında bankalar ve aracı kurumlar vasıtasıyla yapılan pay alım-satım işlemlerinden doğan kazançlar tevkifata tabi olmakla beraber tam ve dar mükellef gerçek kişi ve kurumlar için tevkifat oranı halen %0 oranında uygulanmaktadır. (2010/926 sayılı Bakanlar Kurulu Kararı ile değişik, 2006/10731 sayılı Bakanlar Kurulu Kararı, Md.1/a).

#### 32.2.2.1. Gerçek Kişiler

##### 32.2.2.1.1. Tam Mükellef Gerçek Kişiler

GVK'nın 94. maddesinin 1. fıkrasının (6) numaralı bendinin (b) alt bendinde 4842 sayılı Kanunla yapılan değişiklikle, tevkifat karın dağıtılması aşamasına bırakılmıştır. Bu kapsamda GVK'nın 4842 sayılı kanunla değişik (94/6-b) maddesi uyarınca, tam mükellef kurumlarca; "tam mükellef gerçek kişilere, gelir ve kurumlar vergisi mükellefi olmayanlara ve bu vergiden muaf olanlara, dar mükellef gerçek kişilere, dar mükellef kurumlara ve gelir ve kurumlar vergisinden muaf olan dar mükelleflere dağıtılan kâr payları üzerinden Bakanlar Kurulu'nca belirlenen oranlarda tevkifat yapılacaktır. Halen bu oran %15'tir. Ancak, KVK'nın 5/1-d maddesinde kurumlar vergisinden istisna edilmiş olan ve aynı kanunun 15/3 maddesi uyarınca, dağıtılsın veya dağıtılmasın kurum bünyesinde kesintiye tabi tutulan kazançların ortaklara dağıtımı halinde, kâr payı dağıtımına bağlı tevkifat yapılmayacaktır (Kurumlar Vergisi 1 Numaralı Genel Tebliği, Bölüm 15.3.9), GVK'ya 4842 sayılı Kanunla eklenen 22. Maddenin 2. fıkrasına göre tam mükellef kurumlardan elde edilen, GVK'nın 75. maddesinin 2. fıkrasının (1), (2) ve (3) numaralı bentlerinde yazılı "kar paylarının yarısı" gelir vergisinden müstesnadır. Vergiye tabi kâr paylarının belli bir haddi aşmış olması halinde (2021 yılı için bu had 53.000 TL'dir), bu kâr paylarının yıllık beyanname ile beyan edilmesi ve varsa kâr payının tamamı üzerinden kesinti yoluyla ödenmiş olan vergilerin beyanname üzerinden hesaplanan vergiye mahsubundan sonra kalan tutarın vergi dairesine ödenmesi gerekmektedir. Diğer taraftan, kurum kazançlarının sermayeye eklenmesi nedeniyle gerçek kişi ortaklara bedelsiz pay verilmesi kâr dağıtım sayılmadığı için tevkifata tabi olmadığı gibi, bedelsiz hisse edinimi gerçek kişi ortaklar yönünden menkul sermaye iradı sayılmadığından, bunların beyan edilmesi söz konusu değildir. Temettü avansları da kâr payları ile aynı esaslarda vergilendirilmektedir.

##### 32.2.2.1.2. Dar Mükellef Gerçek Kişiler

GVK madde (86/2) çerçevesinde dar mükellefiyette vergiye tabi gelirin tamamı, Türkiye'de tevkif suretiyle vergilendirilmiş olan ücretler, serbest meslek kazançları, menkul ve gayrimenkul sermaye iratları ile diğer kazanç ve iratlardan oluşuyorsa yıllık beyannameye tabi değildir. Dar mükellef gerçek kişilerin tevkif sureti ile vergilendirilmemiş gelirleri mevcut ise, GVK madde (101/2) uyarınca, menkul malların ve hakların elden çıkarılmasından doğan kazanç ve iratlarını mal ve hakların Türkiye'de elden çıkarıldığı yerin vergi dairesine münferit beyanname ile

HİDROPAR HAREKET KONTROL
TEKNOLOJİLERİ MERKEZİ SANİVE TİC. A.Ş.
İnönü Mh Genze Fla... OSB Cumhuriyet Sa.
No: 31 Genze/KOCAELİ İlyasbey V.D. 462 038 5252
Tel: 444 4580 Fax: 0262 643 84 14



A1 CAPİTAL YATIRIM
MENKUL DEĞERLER A.Ş.
Meydan Sk. Beybi Giz Plaza
No: 1 K.2 D: 5-6 Maslak-Sarıyer İSTANBUL
Maslak V.D.: 388 004 3521 Tic Sa No: 270189
www.a1capital.com.tr
Mersis No: 0388004352100015

bildirmek zorundadır. Vergisi tevkif suretiyle alınmamış menkul sermaye iratlarının ise münferit beyanname ile 15 gün içinde vergi dairesine bildirmesi gerekmektedir. (GVK, Md. 101/5)

**32.2.2.2. Kurumlar**

**32.2.2.2.1. Kurumlar Vergisi Mükelleflerinin Aktifine Kayıtlı Payların Elden Çıkarılmasından Sağlanan Kazançlar**

Ticari faaliyete bağlı olarak işletme bünyesinde elde edilen alım satım kazançları ticari kazanç olarak beyan edilip vergilendirilecektir.

**32.2.2.2.2. Tam Mükellef Kurumlar**

Adı geçen kurumlara, diğer bir tam mükellef kurum tarafından yapılan kâr payı ödemeleri tevkifata tabi değildir (KVK, Md. 15/2 ve Md.30/3). Bu kurumların, diğer tam mükellef bir kurumdan aldıkları kâr payları, iştirak kazancı olarak kurumlar vergisinden istisnadır (KVK, Md.5/l-a-l). Ancak, iştirak kazancı istisnası, yatırım fon ve ortaklıklarından alınan kâr payları için geçerli değildir. Bu nedenle, gayrimenkul yatırım fon ve ortaklıkları dahil olmak üzere yatırım fon ve ortaklarından alınan kâr paylarının kurum kazancına dahil edilerek kurumlar vergisine tabi tutulması gerekmektedir. Kurumlar vergisi matrahına dahil edilen bu kâr payları için, dağıtımı yapan yatırım fon ve ortaklığı bünyesinde ödenmiş olan vergi, alınan kâr payına isabet ettiği tutarda, yıllık beyannamede hesaplanan kurumlar vergisinden mahsup edilebilir (KVK, Md. 34/2). Mahsup edilecek bu vergi, yatırım fon veya ortaklığından alınan net kâr payının geçerli kesinti oranı kullanılarak brütleştirilmesi suretiyle hesaplanmalıdır.

**32.2.2.2.3. Dar Mükellef Kurumlar**

Dar Mükellef kurum, Türkiye'de bir işyeri açmak suretiyle veya daimi temsilci vasıtasıyla devamlı menkul kıymet alım satım işi yapan kurum statüsünde ise alım satım kazançları ticari kazanç olarak vergiye tabi olacak vergileme Tam Mükellef kurumlarda olduğu şekilde gerçekleşecektir. Yukarıda belirtildiği üzere, devamlı olarak menkul kıymet ticareti ile uğraştıklarından %75'lik kurumlar vergisi istisnasından faydalanmaları mümkün değildir.

Türkiye'de bir işyeri açmadan veya daimi temsilci vasıtasıyla menkul kıymet alım satım kazancı elde eden Dar Mükellefler açısından da ilgili kazancın Türkiye'de vergilendirilmesi söz konusu olabilir.

Dar mükellef kurumların vergilendirilmesi açısından Türkiye'nin imzalamış olduğu yürürlükte bulunan Çifte Vergilendirmeyi Önleme Anlaşmalarının hükümleri önem arz etmektedir. Söz konusu anlaşma hükümleri Türk Vergi Kanunları'ndan önce uygulanacaktır.

Hisse senetlerini Türkiye'de bir işyeri veya daimi temsilcisi vasıtasıyla olmaksızın elinde bulunduran dar mükellef kurumlara yapılan kâr payı ödemeleri, tam mükellef gerçek kişilere ödenen kâr paylarına ilişkin yapılan açıklamalar çerçevesinde tevkifat uygulamasına konu olacaktır. Menkul sermaye iratları üzerinden tevkif suretiyle alınmış vergiler, dar mükellef kurumlar açısından nihai vergi olup (KVK, Md. 30/9), vergisi tevkif yoluyla alınmamış menkul sermaye iratlarının beyan yoluyla vergilendirilmesi gerekmektedir.

**32.2.2.3. Yabancı Fon Kazançlarının ve Bu Fonların Portföy Yöneticiliğini Yapan Şirketlerin Vergisel Durumu**

HIDROPAR HAREKET KONTROL TEKNOLOJİLERİ MERKEZİ SAN. VE TİC. A.Ş.
İnönü Mh. Gebze Plastikçiler OSB Cad. No: 31 Gebze/KOCAELİ İlyasbey V.D. 452 038 5252 Tel: 444 4580 Fax: 0262 643 84 14



A1 CAPİTAL YATIRIM MENKUL DEĞERLER A.Ş.
Büyükdere Cad. Beybi Giz Plaza No: K 2 D: 5-6 Maslak-Sarıyer/İSTANBUL Maslak V.D.: 388 004 3521 Ticaret No: 270189 www.a1capital.com Mersis No: 0388004352100015

1 Ocak 2006 tarihinden itibaren Sermaye Piyasası Kurulunun düzenleme ve denetimine tabi fonlara benzer yabancı fonlar da sermaye şirketi sayılarak kurumlar vergisi mükellefi olacaklardır. KVK'ya 6322 sayılı Kanunun 35'inci maddesiyle, 15 Haziran 2012 tarihinden itibaren yürürlüğe girmek üzere, "Yabancı fon kazançlarının vergilendirilmesi" başlıklı 5/A maddesi eklenmiştir. Bu maddede, yabancı fonlar ile bu fonların aracılık işlemlerini yürüten portföy yöneticiliği yetki belgesine sahip Tam Mükellef portföy yöneticisi şirketlerin vergisel durumları düzenlenmiştir.

KVK'nın 2/1 maddesinde belirtilen yabancı fonların, portföy yöneticisi şirketler aracılığıyla organize bir borsada işlem görsün veya görmesin; (i) her türlü menkul kıymet ve sermaye piyasası aracı; (ii) vadeli işlem ve opsiyon sözleşmesi; (iii) varant; (iv) döviz; (v) emtiaya dayalı vadeli işlem ve opsiyon sözleşmesi; (vi) kredi ve benzeri finansal varlıklar; ve (vii) kıymetli maden borsalarında yapılan emtia işlemleri ile ilgili elde ettikleri kazançları için KVK'nın 5/A maddesinde sayılan şartların sağlanması durumunda; portföy yöneticisi şirketler, bu fonların daimi temsilcisi sayılmayacak ve bunların iş yerleri de bu fonların iş yeri veya iş merkezi olarak kabul edilmeyecektir.

Dolayısıyla, yabancı fonların bu kapsamda elde ettikleri kazançları için beyanname verilmeyecek ve diğer kazançlar nedeniyle beyanname verilmesi hâlinde de bu kazançlar beyannameye dâhil edilmeyecektir.

Bu uygulamanın, yabancı fonların Türkiye kaynaklı gelirleri üzerinden yapılacak vergi kesintisine etkisi yoktur.

Türkiye'de bulunan, aktif büyüklüğünün %51'inden fazlası taşınmazlardan oluşan şirketlere ait paylar veya ortaklık payları veya bunlara ilişkin vadeli işlem ve opsiyon sözleşmeleri, elde edilen kazançlar bu uygulama kapsamında değerlendirilmeyecektir.

### 32.3. Paylara İlişkin Kâr Paylarının Ve Kâr Payı Avanslarının Vergilendirilmesi

GVK'nın 94/1-6-b maddesinde 4842 sayılı Kanunla yapılan değişiklikle, tevkifat kârın dağıtılması aşamasına bırakılmıştır. Bu kapsamda GVK'nın 4842 sayılı Kanunla değişik 94/1-6-b maddesi uyarınca, Tam Mükellef kurumlarca; (i) Tam Mükellef gerçek kişilere; (ii) gelir ve kurumlar vergisi mükellefiyeti olmayanlara; (iii) gelir ve kurumlar vergisinden muaf olanlara; (iv) Dar Mükellef gerçek kişilere; (v) Dar Mükellef kurumlara (Türkiye'de bir işyeri veya daimi temsilci aracılığıyla kâr payı elde edenler hariç); ve (vi) gelir ve kurumlar vergisinden muaf olan Dar Mükelleflere dağıtılan kâr payları üzerinden 2009/14592 sayılı BKK uyarınca %15 oranında tevkîfat yapılacaktır (girişim sermayesi yatırım fonları ve ortaklıkları için bu oran %0 oranında uygulanır). Tam Mükellef kurumlarca; (i) Tam Mükellefler kurumlara; ve (ii) işyeri ve daimi temsilci vasıtasıyla faaliyette bulunan Dar Mükellef kurumlara dağıtılan kâr payları tevkifata tabi değildir.

#### 32.3.1. Gerçek Kişiler

##### 32.3.1.1. Tam Mükellef Gerçek Kişiler

GVK'ya 4842 sayılı Kanunla eklenen 22/2 maddesi uyarınca Tam Mükellef kurumlardan elde edilen, GVK'nın 75/2 maddesinin (1), (2) ve (3) numaralı bentlerinde yazılı kâr paylarının yarısı gelir vergisinden müstesnadır. Kurumlar kâr payı dağıtırken, gelir vergisinden istisna edilen

HİDROPAR HAREKET KONTROL TEKNOLOJİLERİ MERKEZİ SAN VE TİC. A.Ş. İnönü Mh. Gebze Plan Kililer OSB Cumhuriyet Cd. No: 31 Gebze / KOCAELİ İlyasbey V.D. 462 038 5252 Tel: 444 4580 Fax: 0262 643 84 14



A1 CAPİTAL YATIRIM MENKUL DEĞERLER A.Ş. Meydan Sk. Beybi Giz Plaza No:1 K:2 D: 5-6 Maslak-Sarıyer/İSTANBUL Maslak V.D.: 388 004 3521 Tic.Sic.No:270189 www.a1capital.com Mersis No: 0388004352100015

kısım olan yarısı (%50'si) dâhil olmak üzere dağıtılan kâr payının tamamı (%100'ü) üzerinden %15 oranında gelir vergisi tevkifatı yapmaktadır. Kâr payının yıllık vergi/beyannamesinde beyan edilmesi hâlinde, söz konusu vergi tevkifatı yıllık vergi beyannamesinde hesaplanan gelir vergisi tutarından mahsup edilir. GVK'nın 86/1 -c maddesi uyarınca, GVK'nun (86/1-c) maddesi uyarınca, tevkif yoluyla vergilendirilmiş bulunan ve gayrisafi tutarları; 2021 yılı gelirleri için 53.000 TL'yi aşan ve tam mükellef kurumlardan elde edilen kâr payları için beyanname verilmesi gerekecektir.

Ayrıca, kârın sermayeye eklenmesi kâr dağıtımı sayılmaz.

Beyan edilen tutar üzerinden hesaplanan gelir vergisinden, kurum bünyesinde kârın dağıtımı aşamasında yapılan %15 oranındaki vergi kesintisinin tamamı (istisnaya tabi olan kısım dahil) mahsup edilecek olup, mahsup sonrası kalan tutar genel hükümler çerçevesinde red ve iade edilecektir. Kâr payı avansları da kâr payları ile aynı kapsamda vergilendirilmektedir.

**32.3.1.2. Dar Mükellef Gerçek Kişiler**

GVK'nın 94/6-b maddesi uyarınca, tam mükellef kurumlarca dar mükellef gerçek kişilere dağıtılan kâr payları üzerinden Bakanlar Kurulunca belirlenen oranlarda (bugün için bu oran %15'tir) tevkifat yapılacaktır. Türkiye'nin taraf olduğu bazı çifte vergilendirmeyi önleme anlaşmalarında daha düşük tevkifat oranları belirlenebilmektedir.

Dar mükellef gerçek kişiler açısından kâr paylarının tevkifat suretiyle vergilendirmesi nihai vergileme olup, dar mükelleflerce bu gelirler için gelir vergisi beyannamesi verilmesine gerek bulunmamaktadır.

Diğer taraftan GVK'nın 101. Maddesinin 5 nolu fıkrası gereğince dar mükellef gerçek kişilerin vergisi tevkif suretiyle alınmamış menkul sermaye iratlarını, Türkiye'de elde edildiği yerin vergi dairesine münferit beyanname ile beyan etmeleri gerekmektedir.

**32.3.2. Kurumlar**

**32.3.2.1. Tam Mükellef Kurumlar**

Ticari faaliyete bağlı olarak ticari işletme bünyesinde elde edilmesi hâlinde tevkifat yapılmayacak söz konusu gelirler ticari kazanç olarak beyan edilecektir. KVK'nın 6. maddesinde kapsamındaki safi kurum kazancı, GVK'nın ticari kazancı düzenleyen hükümlerine göre belirlenecektir. Kurumlar vergisi, mükelleflerin bir hesap dönemi içinde elde ettikleri safi kurum kazancı üzerinden %20 oranında uygulanır.

T.C. Hazine ve Maliye Bakanlığının "Kurumlar Vergisi Genel Tebliği'nde Değişiklik Yapılmasına Dair Tebliği kapsamında kurumların 2018, 2019 ve 2020 yılı vergilendirme dönemlerine ait kazançları için kurumlar vergisi yüzde 22 olarak belirlenmiş olup, Bakanlar Kurulu yüzde 22'lik oranı, yüzde 20'ye kadar indirmeye yetkili kılınmıştır. Kurumlar Vergisi Kanunu'nun geçici 10'uncu maddesi ile getirilen yüzde 22 kurumlar vergisi oranı, 2020 vergilendirme döneminin sona ermesi ile 2021 yılı için Kurumlar Vergisi Kanunu'nun 32'inci maddesi uyarınca %20 olarak uygulanmaktadır.

HİDROPAR HAREKET KONTROL TEKNOLOJİLERİ MERKEZİ SAN.VE TİC. A.Ş.
İnönü Mh.Gebze/Plaza Sanayi OSB Cumhuriyet Cd.
No: 31 Gebze/KOCAELİ İlyasbey V.D. 462 038 5252
Tel: 444 4580 Fax: 0262 643 04 14

A1 CAPİTAL YATIRIM MENKUL DEĞERLER A.Ş.
Meydan Sk. Beybi Giz Plaza
No: 12 D. 5-6 Maslak-Sarıyer/İSTANBUL
Maslak V.D.: 388 004 3521 Tic.Sic.No:270189
www.a1capital.com.tr
Mersis No: 0388004352100015

Ancak, KVK'nın 5/a-l maddesi uyarınca, Tam Mükellef başka bir kuruma iştirak nedeniyle elde edilen kâr payları, yatırım fonlarının katılım belgeleri ile yatırım ortaklıklarının pay senetlerinden elde edilen kâr payları hariç, kurumlar vergisinden müstesnadır.

**32.3.2.2. Dar Mükellef Kurumlar**

GVK'nın 94/6-b maddesi uyarınca, tam mükellef kurumlarca dar mükellef kuramlara dağıtılan kâr payları üzerinden Bakanlar Kurulunca belirlenen oranlarda (bugün için bu oran %15'tir) tevkifat yapılacaktır. Türkiye'nin taraf olduğu bazı çifte vergilendirmeyi önleme anlaşmalarında daha düşük tevkifat oranları belirlenebilmektedir.

Dar mükellef kurumların, Türkiye'de bir işyeri veya daimi temsilci aracılığı olmaksızın elde ettikleri kâr payları için tevkifat suretiyle vergilendirme nihai vergileme olup, dar mükelleflerin bu gelirler için Türkiye'de beyanname vermelerine gerek bulunmamaktadır.

## 33. İHRAÇÇI VEYA HALKA ARZ EDEN TARAFINDAN VERİLEN İZİN HAKKINDA BİLGİ

**33.1. İhraççı veya halka arz eden tarafından izahnamenin kullanılmasına ilişkin verilen izin ve izin verilen herhangi bir yetkili kuruluşun payların sonradan tekrar satışına dair kullandığı izahnamenin içeriğinden de ilgili kişilerin sorumlu olmayı kabul ettiklerine dair beyanları:**

Yoktur.

**33.2. İzahnamenin kullanımına izin verilen süre hakkında bilgi:**

Yoktur.

**33.3. Payların yetkili kuruluşlarca sonradan tekrar satışa sunulabileceği dönem hakkında bilgi:**

Yoktur.

**33.4. Payların yetkili kuruluşlarca sonradan tekrar satışa sunulması kapsamında izahnamenin kullanılabileceği ülkeler hakkında bilgi:**

Yoktur.

**33.5. İzahname kullanım izninin verilmesinin şartı olan diğer açık ve objektif koşullar hakkında bilgi:**

Yoktur.

**33.6. Yetkili kuruluşlarca payların sonradan tekrar satışının gerçekleştirilmesi durumunda, satışın koşullarına ilişkin bilgilerin yetkili kuruluş tarafından satış esnasında yatırımcılara sunulacağına dair koyu harflerle yazılmış uyarı notu:**

Yoktur.

## 33A İZAHNAME KULLANIM İZNİNİN BELİRLENEN BİR VEYA DAHA FAZLA YETKİLİ KURULUŞA VERİLMESİ DURUMUNDA VERİLECEK İLAVE BİLGİLER

HİDROPAR HAREKET KONTROL TEKNOLOJİLERİ MERKEZİ SAN. VE TİC. A.Ş. İnönü Mh. Gebze Plastikçiler OSB Cumhuriyet Cd. No: 31 Gebze/KOCAELİ İlyasbey V.D. 452 038 5252 Tel: 444 4580 Fax: 0262 643 84 14

A1 CAPITAL YATIRIM MENKUL DEĞERLER A.Ş. Meydan Sk. Beytar Giz Plaza No:2 D: 5-6 Maslak-Sarıyer/İSTANBUL Maslak V.D.: 388 004 3521 Tic.Sic.No:270189 www.a1capital.com Mersis No: 0388004352100015

**33A.1 İzahname kullanım izni verilen yetkili kuruluşların listesi ve kimlik bilgileri (ticaret unvanları ve adresleri):**

Yoktur.

**33A.2 İzahname, arz programı izahnamesi veya arz programı sirküleri onay tarihi itibariyle yetkili kuruluşlara dair belli olmayan yeni bilgilerin kamuya nasıl duyurulacağı ve ilgili bilgiye nereden ulaşılabileceği hakkında açıklama:**

Yoktur.

**33B İZAHNAME KULLANIM İZNİNİN TÜM YETKİLİ KURULUŞA VERİLMESİ DURUMUNDA VERİLECEK İLAVE BİLGİLER**

**İzahnameyi kullanacak her bir yetkili kuruluşun kendi internet sitelerinde izahnameyi verilen izin ve koşullar dahilinde kullandıklarına dair beyanlarına yer vermeleri gerektiğine dair koyu harflerle yazılmış uyarı:**

Yoktur.

## 34. İNCELEMEYE AÇIK BELGELER

Aşağıdaki belgeler Gebze Plastikçiler OSB. İnönü Mah. Cumhuriyet Cd. No:31 41400- Gebze / KOCAELİ adresindeki İhraççı'nın merkezi ve başvuru yerleri ile İhraççı'nın internet sitesi (www.hktm.com.tr) ile Kamuyu Aydınlatma Platformunda (KAP) tasarruf sahiplerinin incelemesine açık tutulmaktadır:

1) İzahnamede yer alan bilgilerin dayanağını oluşturan her türlü rapor ya da belge ile değerleme ve görüşler (değerleme, uzman, faaliyet ve özel bağımsız denetim raporları ile yetkili kuruluşlarca hazırlanan raporlar, esas sözleşme, vb.)

2) İhraççı'nın izahnamede yer alması gereken finansal tabloları

## 35. EKLER

EK 1: Şirket Esas Sözleşmesi

EK 2: Şirket İç Yönergesi

EK 3: Şirket'in 2019, 2020 ve 2021 Yılları İle 01.01.2022-31.03.2022 Dönemine İlişkin Finansal Tabloları ve Özel Bağımsız Denetim Raporu

EK 4: Bağımsız Denetim Kuruluşu Sorumluluk Beyanı

EK 5: Değerleme Kuruluşu Sorumluluk Beyanı

EK 6: Balioğlu Hukuk Bürosu'nun Hukukçu Raporu

EK 7: Halka Arzdan Elde Edilecek Fonun Kullanım Yerleri

EK 8: Fiyat Tespit Raporu

HİDROPAR HAREKET KONTROL TEKNOLOJİLERİ MERKEZİ SAN.VE TİC. A.Ş. İnönü Mh.Gebze/Plastikçiler OSB Cumhuriyet Cd. No: 31 Gebze/ KOCAELİ İlyasbey V.D. 402 038 5252 Tel: 444 4580 Fax: 0262 643 84 14

A1 CAPİTAL YATIRIM MENKUL DEĞERLER A.Ş. Meydan Sk. Beybi Giz Plaza No: 1/K.2 D: 5-6 Maslak-Sarıyer/İSTANBUL Maslak V.D.: 388 004 3521 Tic Sic No: 270189 www.a1capital.com.tr Mersis No: 0388004352100001